Sch. W. Deutsche. p. 253.

Digitized by Google

P. o. germ. Herder
602/6

Digitized by Google

<36613542040013

<36613542040013

Bayer. Staatsbibliothek

Digitized by Google

Digitized by Google

Zerstreute Blätter

von

J. G. Herder.

Sechste Sammlung.

Gotha, 1797.
bei Carl Wilhelm Ettinger.

Digitized by Google

BIBLIOTHECA
REGIA
MONACENSIS

Bayerische
Staatsbibliothek
München

Digitized by Google

Den Anfang dieser Sammlung machen Gedichte einer Römerinn, die sich durch Gaben des Geistes, durch Tugenden des Herzens, durch Anmuth und Schönheit gleich auszeichnete. Ihr Vater war der berühmte Mahler, Ritter **Maratti**, ihr Gemahl der berühmte Dichter, Redner und

 Rechts.

Digitized by Google

Rechtsgelehrte Zappi; den Namen Faustina Maratti-Zappi nennt jeder, der an sie denkt, mit unverkennbarer Hochachtung.

Um unsre schwache Menschheit hoch zu ehren,
Stiegst du, Vortrefliche, zur Erde nieder,
Und in bescheidner Weibeskleidung zeigest
Demüthig du, mehr als der Held im Panzer,
Ein großes Herz.

O könnt' ich deinen Namen
In weitem Königsraum auf eine Säule,
Auf einen Arco setzen, wo die Zeit ihn
Mehr schonen würde, als den Marmor selber.

Jetzt muß ich Deine Tugend, Deine Schönheit,
Du Reichumkränzte, zwar in schlechten Reimen
Nur nennen; aber meine Reime werden
Durch deinen Namen eben mit: unsterblich.

So spricht unter andern Dichtern **Lorenzini** *) von ihr; nicht leicht hat jemand berühmte Arkadier besungen, der nicht auch der **Aglauro Cidonia** Andenken erneuret hätte. Ihren frühen Abschied aus der Arkadia beklagte **Veronica Tagliazucchi** in einem Hirtengedicht, das auch in's Deut-

*) Poesie di Francesco Lorenzini, Custode generale d' Arcadia. Venez. 1746. p. 40.

Digitized by Google

sche übersetzt ist, also: *) „Wenn wird Arkadien eine andre Aglauro wieder finden? Eine so gute Frau sollte nicht gestorben seyn. Es giebt in der Welt so viele Müßiggänger, welche lange leben, und nicht allein Müßiggänger, sondern Unverschämte, die sich durch Betrug und Verläumdung über die Guten erheben, wie das Unkraut über den Weizen. Diese, das Gift der menschlichen Gesellschaft, lässet der Himmel hier, und die Zöglinge wahrer Vortreflichkeit müssen hinweg. Wie im schwülen Sommer der Hagel das Feld zerschlägt, zur Zeit der

be-

*) Schäfergedichte, aus dem Englischen, Französischen und Italiänischen übersetzt. Berl. und Leipzig. 1759.

Digitized by Google

besten Hoffnung: so rafft der Tod den Weisen hinweg, der eben beschäftigt war, unsern Verstand zu erweitern, unser Herz zu beleben.„ U. s. — Sie läßt auf ihrem Grabe einen Palmbaum sprossen, „der unverwelkbare Zweige, und auf seiner Rinde die zarten Verse der Aglauro trage.„

Was mich zu den wenigen Gedichten, die ich von dieser Faustina kenne, angenehm hinzog, war die Wahrheit ihrer reinen, hohen Empfindung. Jedes Sonnett, fühlt man, ist aus Umständen des Lebens hervorgegangen, die ihr diese Sprache jetzt zur Natursprache machten. Leid und Freude wechseln in ihren Gedichten; so daß

diese, ohne es zu wollen, eine kleine Lebensbeschreibung, ein fortgehendes Herzensgemählde bilden. Ich wünschte indessen von ihr mehr zu wissen, als mir diese Gedichte und **Crescimbeni***) sagen.

* * *

Die ferneren Aufsätze dieser Sammlung mögen von und für sich selbst reden. Einige von ihnen sind Fortleitungen der Gedanken eines Todten, mit dem ich noch oft zu sprechen gedenke. Mir scheinet es eine Menschenpflicht, hingeworfene Gedanken aufzunehmen, fortzusetzen, zu prüfen. Die Fragen eines Gestorbenen müssen nicht mit

*) Istor. della volgar Poesia T. IV. p. 266.

Digitized by Google

mit ihm gestorben seyn; dazu ist Schrift und Buchdruckerei, dazu sind **wir** da.

* * *

Den Schluß dieser Sammlung: **Ueber die Legende** und die der Abhandlung folgende **Legenden selbst** muß ich gegen grobe Misverständnisse und vielleicht noch gröbere Anfälle zum Voraus verwahren. Kein Mann von ehrbarer Stirn wird dieser Abhandlung und denen auf sie folgenden Erzählungen verläumdend zutrauen, daß sie den **Legendengeschmack**, die **Legendenascetik** oder gar schlechte **Legendenbücher**, wieder emporzubringen im Sinn haben. Sehr gut und heilsam ists,

daß der Gebrauch solcher Bücher selbst von geistlichen Obrigkeiten eingeschränkt und von guten Köpfen hie und da wenigstens unschädlich gemacht ist: denn von einem großen Theil derselben kann man nicht Uebles gnug sagen. Sie verkehren den Sinn und sind Zeugen von verkehrtem Sinne. Zu unsrer Zeit darf dies nicht mehr demonstrirt werden.

Kein Mann von einiger Gelehrsamkeit wird aber auch abläugnen mögen, daß nicht in diesem Staube reine Goldkörner zu finden seyn, und daß die Vorstellungsart dieser Legenden alle Aufmerksamkeit verdiene. Mit der Einrichtung des Christenthums und

der

der Cultur Europa's hängt sie genau zusammen; ja wäre sie gar nur eine Geschichte der Verirrungen des menschlichen Herzens und Geistes, so wäre sie auch als solche höchst merkwürdig.

Gewiß aber ist sie dies nicht allein. In den christlichen und dunkeln Jahrhunderten treten Geistesgestalten mit Zügen so edler Einfalt, so reiner Würde und Schönheit auf, daß ihnen eben deßwegen fremder Schmuck entbehrlich ist, weil sie buhlend nicht reizen mögen. In der Einsamkeit, in bangen Zeiten der Furcht und Noth, überhaupt aber in jedem engen menschlichen Kreise sprechen sie mit sanfter Gewalt dem

Digitized by Google

menschlichen Herzen zu, und gebieten Einkehr in sich selbst, Glauben, Liebe, Geduld, strengen Gehorsam.

Muß man diese Gestalten im Dunkel lassen? Darf man verblichene Tugenden und Grundsätze nicht vorführen, blos weil sie nicht die Vulgivagen unsrer Zeit sind? Eben das, dünkt mich, müsse man aus vorigen Zeiten herführen, woran es der gegenwärtigen entschieden und zu ihrem eignen Nachtheil fehlet.

Natürlich aber müssen diese Gestalten erscheinen, wie sie unsrer Zeit anschaubar sind, wie sie unser Geist und unser Herz zu se-

Digitized by Google

sehen begehret. Gespottet hat man über sie gnug, und zwar öfters mit schalem Spott, mit sehr unwissender Verläumdung; darf man sie nicht auch einmal nützlich gebrauchen? Der Spott, zu dem manche von ihnen selbst Gelegenheit gaben, ist erschöpft; das Feld des Nutzbaren in ihnen steht fast noch unberühret da. Nach den Sprüchen der Altväter ist die schwerste Tugend und die höchste Geistesgabe, δοκιμαζειν, **prüfende Unterscheidung.**

Was soll also auch die jammernde Furcht: „man möchte sich durch Lesungen dieser Art den Geschmack verderben?„ Wessen Geschmack dadurch verderbt werden kann,

der

der hatte weder einen veſten noch allgemeinen Geſchmack; er ſtand vielleicht in einem Winkel des Erdbodens tändelnd. Iſt nicht aber die ganze Erde des Herrn ein Wohnplatz der Menſchheit? Wenn **Aganippe**, **Arethuſe**, **Dirce** und der **Cephiſſus** angenehm rauſchen; warum ſollte nicht dort auch der **Jordan**, der **Kur**, der **Ganges** labende Wellen treiben? warum nicht auch ein Bach in der thebaiſchen Wüſte?

Muß das Schöne blos Nutzlos ſeyn? kann es nicht auch ſtärkend, erquickend werden?

Digitized by Google

Rosen.

Eine Legende.

In einer tödtend-schweren Hungersnoth
Versagte Rosa von Viterbo sich
Den kleinsten Ueberfluß, und bracht' ihn still
Den Armen. Einst traf unversehen sie
Der karge Vater auf dem Wege: „Kind!
Was hast du da?„

„Es sind nur Rosen, Vater.„
„So zeige sie.„ Voll Schrecken that das Kind

Die

Die Schürze auf; und sieh', es waren Rosen.
Kaum aber hatt' der Karge sich gewandt;
War, was ihm Rose schien, erquickend Brodt.

Ihr kargen Väter, die ihr auch nur Rosen
Verleihn, und Rosen, Rosen sehen wollt
In harter Hungersnoth; seht was ihr wün-
schet!
Dem Armen werde jede Rose Brodt.

Digitized by Google

Inhalt.

I. Gedichte und Reime.

Erstes Buch. Denkmahle aus dem ehelichen Leben der Dichterinn Faustina Maratti-Zappi S. 4

Eintritt ins Reich der Liebe. 5

Die Schülerinn. 7

Der goldene Pfeil. 8

Fesseln der Liebe. 9

Der Redner. 10

Die Abbitte. 12

Er-

Digitized by Google

Erinnerungen der ersten Liebe. S. 13
Die Abreise des Geliebten. 15
An die Muse. 16
An die Nymphen. 17
Die Trauerboten. 19
Gedanken der Eifersucht. 21
Die Nebenbuhlerinn. 23
Andenken an die Jugend. 25
Wirkungen der Liebe. 26
Das kranke Kind. 27
Der vermehrte Schmerz. 28
Die unterdrückte Trauer. 30
Die verstorbenen Geliebten. 32
Das gebrochene Schiff. 33
Die Rache. 34
Auf ein Gemählde der Tusca. 36
Veturia. 38
Lucretia. 40

Cato

Digitized by Google

Cato und Porcia. ; ; ; S. 42
Lethe. ; ; ; ; 44
Die verschwiegene Klage. ; ; 45

Zweites Buch. (Vom Verfasser.)

Die Erfinderinn der Künste. ; 49
Die Liebe im Todtenreiche. ; 52
Tod und Knechtschaft. ; ; 53
Die Wiederkehr der Jahrszeiten. ; 54
Huld und Liebe. ; ; ; 56
Die Birke über dem Grabe. ; 57
Die Bürde des Lebens. ; ; 58
Die Parzen. Ein Gemählde von Heinrich Meyer. ; ; ; 59
Glaube, Liebe und Hoffnung. Ein Gemählde von eben demselben. 61
Das Mondlicht. ; ; ; 63
Die Bestimmung des Menschen. 65
Das Ich. Ein Fragment. ; 69

Selbst. Ein Fragment. . . . S. 78
Die Entzauberung. Lehre der Braminen. 86
Die Vorsehung, von Vincenz Filicaja. 90
Das Grab. 92

II. Das Land der Seelen. Ein Fragment. 95

III. Palingenesie. Vom Wiederkommen menschlicher Seelen. . . 145
Erläuternde Belege der Denkart, die zum Glauben einer Metempsychose geneigt macht. . . . 189

IV. Vom Wissen und Nichtwissen der Zukunft. 203

V. Ueber Wissen, Ahnen, Wünschen, Hoffen und Glauben. 235

VI. Ue-

Digitized by Google

VI. Ueber die Legende. : : S. 247

VII. Legenden.

Die Führerinn. : : : 277
Die Turteltaube. : : : 280
Der gerettete Jüngling. : : 285
Der Tapfere. : : : 290
Die Krone. : : : : 296
Die Pilgerinn. : : : 300
Der Palmbaum. : : : 307
Das Bild der Andacht. : : 312
Der himmlische Garten. : : 315
Das Paradies in der Wüste. : 319
Die laute Klage. : : : 324
Die Ameise. : : : 326
Die Fremdlinge. : : : 329
Christenfreude. : : : 342
Die drei Blinden. : : : 349
Die Cicada. : : : 352

Digitized by Google

Die Orgel. . . . . S. 356
Die Geschwister. 361
Die ewge Weisheit. 365
Der Friedensstifter. 373
Der Schiffbruch. 379

I.

Gedichte und Reime.

Digitized by Google

Digitized by Google

Erſtes Buch.

Denkmahle aus dem ehelichen Leben der Dichterinn **Fauſtina**, Tochter des **Carlo Maratti**, Gattin des **Giovambatiſta Felice Zappi**.

In der Arkadia hieß ſie **Aglauro Cidonia**, celebre per la ſua bellezza, virtù e ſpirito.

Digitized by Google

Digitized by Google

Eintritt ins Reich der Liebe.

Süße Labung der menschlichen Sorgen, freundliche Liebe,
Zitternd betrat mein Fuß Dein mir gefürchtetes Reich.
Doch du verhießest mir so schönen Lohn, und du schenktest
Schöneren mir, als selbst lockend dein Mund mir verhieß.

Digitized by Google

Schon der erste Ton und der Anblick meines Geliebten,
Seiner Empfindung Ton, seiner Gefälligkeit Bild,
Ach sie entnahmen der Furcht auf Einmal alle Gedanken,
Trauend neigte mein Herz sich zu dem Seinigen hin —
Süsse Labung der menschlichen Sorgen, heilige Freundinn,
Mein unendlich Vertraun, Liebe, du täuschest es nie.

Digitized by Google

Die Schülerinn.

Seit mein Einiggeliebter der Führer meiner Gedanken,
Meiner Entschließungen ist, folg' ich ihm willig und froh,
Folge dem ewigen Strahl, der glänzend in Ihm so gewaltig
Mir die Seele regiert, Leben und Willen mir schafft,
Kühn zu betreten den Weg, der ohne Irren den Pfad mich,
Tugenden, Euren Pfad führt zum unsterblichen Ruhm.
Langsam folg' ich ihm zwar; wie viel er auch Kräfte mir leihet
Jetzt mit weisem Gespräch, jetzo mit lehrendem Blick;

Dennoch folg' ich ihm stets, dem lieben Glanz,
und ereil ihn
Mit verdoppeltem Schritt, dort wo er ste-
het, am Ziel.

Der goldene Pfeil.

Nicht mit dem Bleigeschoß, mit dem goldnen Pfeile der Freundschaft
Traf die Liebe mein Herz, traf es im Innersten mir,
Und ich trage den Pfeil, und werd' im Herzen ihn tragen,
Bis ihn des Todes Geschoß selbst mit dem Herzen zerbricht.

Digitized by Google

Fesseln der Liebe.

„Wie? Du glaubetest Dich, du scheue Stolze, den Pfeilen
Meines Bogens entrückt? Wolltest entfliehen der Macht,
Der die Götter gehorchen und alle Sterbliche dienen;
Sieh', hier Ketten für dich, Fesseln und Bande bereit.„
So sprach Amor, und gab mir sanfte Ketten. Die Fessel
Ward zum lohnenden Kranz, zum Diademe das Band.

Digitized by Google

Der Redner.

Wenn mein Inniggeliebter im Kreise der Hörenden auftritt;
Welch ein himmlischer Glanz gehet den Hörenden auf!
Liebliches Morgenroth deckt seine Wange; sein Antlitz
Strahlet göttlichen Geist, glänzt in gefälliger Huld.
Jetzt entschließet die Lippe sich ihm; Gedanken erscheinen,
Wie sie die heutige Zeit neidet, die alte begrüßt.
Schön ists anzuschauen, wie tausend Seelen gefeßelt
Hangen an seinem Wort, folgen dem lieblichen Laut

Seiner Stimme, die jegliches Herz bezwinget
und fortzieht —
Glaubet die Nachwelt einst, daß mich die
Liebe getäuscht,
O so zeuge, du Rom, bezeugt es, die ihr ihn
hörtet,
Hört und sahet, daß ich lange zu wenig
gesagt.

Digitized by Google

Die Abbitte.

Dankbar küß' ich den Knoten, in den mich die Liebe geschlungen,
Dankbar küß' ich den Pfeil, der mir die Seele getheilt,
Knieend vor dem Altar, auf dem die geweihete Flamme
Allen Schmerz mir entnahm, alle Verlangen gestillt.
Ach der Zeiten des Wahns! als ich die Quaalen der Liebe
Sang, und wußte noch nicht, was sie für Freude gewährt.
O verzeih' es, unsterbliche Liebe! Vergesset, ihr Freunde,
Mein wehklagendes Lied; höret die Dankende nur.

Digitized by Google

Erinnerungen der ersten Liebe.

Dies ist der Feigenbaum, und dies das Ufer, o Daphne,
Wo den Geliebten und mich Amor auf immer verband.
Lieblich tönte, beseelt von seinen Lippen, die Flöte;
Leiser rollte der Bach murmelnde Wellen dahin.
Um uns ruhte die Heerde. Zu seiner gefälligen Flöte
Sang ich, und wand für ihn einen belohnenden Kranz.
Und er blickte mich an. Was Götter und Menschen entzündet,
War in dem Blicke; mein Herz fühlte den göttlichen Strahl.

Digitized by Google

Sein: „ich liebe dich!" sprach er, und ich,
mir selber entnommen,
Ward — ich weiß nicht mehr, was mir vom
Meinigen blieb.
Siehe, da blühn noch jetzt des Frühlings Blumen.
Violen,
Blaue **Vergiß mein nicht**, Schlüßelchen,
Glöckchen im May.

Digitized by Google

Die Abreise des Geliebten.

Neidende Sonne, die heut, (mich dünkt es) früher den Tag bringt,
Ach, verweil' in dem Meer, halte die Rosse noch an.
Zitternd hör' ich ihr Schnauben, und seh die Botin Aurora,
Wie sie mit mächtiger Hand Nacht und Gestirne verjagt.
Zögr', o gütiges Licht! Auf deinem Altare zu Delos
Weih' ich das reineste Lamm, Dir ein Gelübde des Danks.
Aber ich fleh umsonst. Die meine Sonne des Lebens
Mir entziehet und lang' lang' mir entziehet, sie kommt!

/c.

An die Muse.

Mein Geliebter begehret von mir Gesänge zu lesen;
Musen, den steilsten Pfad führt mich zum Pindus hinauf —
Auf den Gipfel, und gebt mir süße Töne, die höchsten
Ehren und jeden Reiz lieblicher Jugend zurück;
Daß ich, allen Kummer vergessend, mit edlen Gesängen
Ihm umkränze die Stirn, Strahlen umflechte dem Haupt
Meines Geliebten. Entzückt von meiner himmlischen Flamme,
Les er mit meinem zugleich seinen unsterblichen Ruhm.

An die Nymphen.

Die ihr Thäler und Höhen bewohnt, ihr freundlichen Nymphen,
Jene Thäler und Höhn, die der Geliebte betritt,
Jene Auen, wo jetzt er Blumen, glückliche Blumen
Bricht mit schöner Hand, grüßet mit freundlichem Blick;
Nymphen des Silberbachs, die seine liebliche Stirn itzt
Schauen; Weste, die ihm spielen im lockigen Haar,

Waret ihr Menschen einst, ihr luftigen Geister und Nymphen,
Fühltet ihr Freud' und Leid je in der liebenden Brust,
O so säuselt und rauscht und sagt ihm, was ich empfinde,
Was, dem Geliebten fern, sehnend die Liebende fühlt.

Digitized by Google

Die Trauerboten.

Ach! wohl sagte mir das die leise Sprache des Herzens,
Und die gepreßte Luft, und der vertrocknete Bach,
Und das niedergebeugte Gras, und die trauernde Blume,
Und die Sonne, die mir eine Verhüllete schien;
Auch mein Vögelchen sagte mir das: statt froher Gesänge
Stimmt' es Klagen nur an, Klagen im ahnenden Ton;
Und die Fischchen spielten nicht mehr in der glänzenden Welle,
Zephyr scherzte nicht mehr unter den Blüthen am Bach;

Digitized by Google

Alles schwieg, als wollt' es in tiefer Trauer mir sagen:
„Rüste dich, Freundinn, es naht Angst dir und Jammer und Schmerz.„
Siehe, sie sind gekommen. Mein Einig: und Allen Geliebter,
Ferne von meinem Blick, schmachtet und siechet und krankt.

Gedanken der Eifersucht.

Was wollt' ihr, Gedanken, die in furchtbarer Gebehrdung
Mein verwirrtes Gemüth regen und schwellen empor?
Seyd ihr Argwohn? Schleichet in mir vom Haar der Alecto
Eine Schlange, die sich Furie: Eifersucht nennt?
Ach, ich fühle den Frost der Hölle mir nahe dem Herzen;
Mir entweicht der Vernunft ruhiger goldener Stral.

Digitized by Google

Sage, was that ich dir, o Liebe, daß du mich also
Quälest? Oder war ich deiner Geschenke nicht werth?
Fandest du treulos mich, mich, deine Getreueste? — Göttinn,
Nimm die Quaalen von mir, sende der Schuldigen sie.

Digitized by Google

Die Nebenbuhlerinn.

Du, die meinem Geliebten so wohlgefallen, (entzücket
Spricht er noch jetzt von Dir, preiset dein goldenes Haar,
Deinen lieblichen Mund und die sanft-anmuthigen Reden,
Voll von Grazie-Zier,) Du, die Bescheidenheit selbst,
Sage mir, wenn du zu ihm so lieblich sprachest, empfand er
Nichts? und hörte dich an, ruhig, gelassen und kalt?
Oder wandt' er zu Dir, wie Er zu Mir sie auch wandte,
Seine Blicke? Verwirrt war er, der liebende Blick,

Digitized by Google

Und er glühte sich an, an deinen leuchtenden
Augen,
Und — ich weiß es — Du schweigst? siehest
zum Boden hinab?
Schaamroth? — Red'! Antworte! — Doch nein!
Ich bitte dich, schweige,
Wenn du mir sagen willst, daß er dich jetzo
noch liebt.

Andenken an die Jugend.

Oft, wenn ich gedenke der süßen Tage der Jugend,
Da mir noch frei mein Herz, da ich mir eigen noch war;
„Brechen will ich den Pfeil, der mich zur Hälfte mir selbst macht,
Sprech' ich, reiße mein Fuß dieses umschlingende Band.„
Aber umsonst. Ein Blick von Ihm, dem ganz ich mich schenkte,
Gräbt mir tiefer den Pfeil, schlinget mir vester das Band.

Wirkungen der Liebe.

Wie die Liebe mit Lust und wie sie mit Quaalen belohnet;
Wie ihr Köcher den Tod streuet und Leben umher,
Wer's zu sehen begehrt, der komm' und schaue das Antlitz
Meines Geliebten, und seh' meine verfallne Gestalt.
Seine heitere Stirn, der Seele leuchtenden Spiegel,
Und sein goldenes Haar, Augen und Wangen im Glanz; —
Mich, das Opfer der Liebe, mein Herz mit Leiden umgeben;
Süße Leiden! sie sind Kinder der liebenden Treu.

Das kranke Kind.

Wo, mein einziges Kind, wo ist Dein fröhliches Antlitz?
Wo Dein lieblicher Mund? Wo ist die Grazie jetzt
Deines Blickes? Du liegst, und schmachtest unter der Krankheit,
Die dich Süßen zerstört, Dich mir auf ewig entreißt;
Und ich seh' es, ich seh' den Abschied nahen, und jammre
Gegen den Himmel, und steh' wie ein vertrockneter Quell,
Nahe mich oft der schönen erblassenden Wange, und kann sie
Nicht mehr küssen, ich kann über sie weinen nicht mehr.

Digitized by Google

Der vermehrte Schmerz.

Wo ich den Blick hinwende, da ſah' ich meines geliebten
Sohnes Bild; doch ach! nicht mit dem freundlichen Blick,
Den er mir einſt zuwandte. Ich ſeh' ihn, wie er im Bettchen
Liegt, und ſitze bei ihm, höre das ächzende Kind —
Ach und kann nicht helfen. Es klagt zu mir und es wendet —
Jetzt noch wendet es mir tief in die Seele den Blick.

Digitized by Google

Warum quälest du mich, o Erinnrung, die mir die Leiden,
Jede nach jeden erzählt, jede nach jeden erneut.
Auf, vereine dich, Schmerz, und gib mir nur Einen Gedanken,
Daß der Liebliche mir früh, und auf immer verschwand.

Digitized by Google

Die unterdrückte Trauer.

Seliges Kind, das jetzt mit unverwendetem Blicke —
Süßem Blicke, den Glanz siehet des ewigen Lichts,
Das, entflohen dem Sturm und dem harten Winter der Erde,
Keine Freude mehr kennt, die sich mit Jammer vermischt,
Ach, ich beherrschte gern den Gedanken deiner Entbehrung:
Denn ich fühl' es, er trübt und er verwiret den Geist.

Digitized by Google

Und ich wollte nicht gern, daß irgend Einer auf Erden,
Nahe der Gottheit dort, lieber dir wäre, wie ich.
Ach, Dein seliges Loos bewein' ich nicht; ich beweine,
Daß ich so fern dir bin, fern, o du seliges Kind.

Digitized by Google

Die verstorbenen Geliebten.

Zwei Geliebte des Lebens, ein Kind und ein liebender Vater,
Dieser am Abende spät, jenes am Morgen so früh
Haben verlassen mich. — Ich glaubte, sie zu vergessen,
Wie man den Schmerz vergißt, wenn sich die Wunde vernarbt.
Aber umsonst. Sie mögen sich öffnen die weinenden Augen,
Oder schließen; es steht vor mir der Seligen Bild.
Schicksal, hast du für mich nur diese Gestalten? O sende
Mir noch Eine dazu, bitter und labend, den Tod.

Das gebrochene Schiff.

Mein gebrochenes Schiffchen, so matt und müde des Weges,
Sah' mit sehnender Lust endlich dem Hafen sich nahn,
Glaubte den Gott der Wogen und wilden Stürme besänftigt,
Hofft', ein frohes Gestirn ende die gräßliche Fahrt. —
Siehe, da kam der Nord, und schleudert's hart an den Felsen;
Angeheftet stehts mitten in schwellender Fluth.
Aber wüchse sie auch bis zur Wuth der Stürme; der Tod selbst
Stünde vor mir; ich geh! — Pflicht und die Liebe gebeut.

Digitized by Google

Die Rache.

„Schreibe, sprach ein gewaltiger Zorn, der im Herzen mir aufstieg,
Schreib', enthülle den Grund deiner Verfolgung, den Neid.„
Tief erschütterte michs, wie wenn die Trommete der Schlacht ruft,
Und das kriegrische Roß stampfet und schüttelt den Zaum.
Aber ein andrer Gedank', entgegentretend dem Herzen,
Gab mir über mich selbst Zügel und Zaum in die Hand.
Nein! so niedrige Namen und so unwürdige Thaten
Will ich nicht nennen; ich will ihnen kein Leben verleihn.

Digitized by Google

Möge die Zeit mich rächen! In langsam-sicherem Schritte
Aendere sie mein Loos, setze der Bosheit ein Ziel.
Eine Rache nur kennt die edle Seele; sie gehet
Ueber Beleidigung hin, sieht sie verachtend und schweigt.

Digitized by Google

Auf ein Gemählde der Tuscia.*)

Die du in weißem Gewand' und weißem Schleier das Sieb hier
Tragen siehest, sie ist Tuscia, züchtig und schön.

*) Tuscia, eine edle Römerinn, eine Vestale. Sie verschmähete es, mit Worten ihre Unschuld zu vertheidigen, und lief mit dem Siebe in der Hand zur Tiber. Sie schöpfte Wasser mit dem Siebe, und sprach: „o Vesta, wenn ich keusch und dir getreu bin, so bringe ich dies Wasser zu deinem Tempel.„ Und sie brachte es, erzählt Livius. Die Vorstellung ist ein sehr bekanntes Denkmal.

Digitized by Google

Böse Verläumdung spann zum schmählichen Tode das Netz ihr;
Wasser, dem Siebe getreu, riß das gesponnene Netz.
Heldenjünglinge Roms! Euch schützt die tapfere Rechte;
Uns Jungfrauen beschützt Vesta, die Mächtige, selbst.

Veturia.

Coriolanus stand, um Schimpf zu rächen und Unrecht,
Unerbittlich: erzürnt, nahe dem zitternden Rom.
Und schon sah er es sich und seinen Volskiern dienstbar,
Seine Feinde gebeugt, seine Verbannung gerächt;
Siehe da trat entgegen dem furchtbar: bösen Gedanken
Unbewaffnet ein Weib, und sie errettete Rom.
Seine Mutter Veturia ging ihm entgegen; er wollte
Küßen die Mutterhand, doch sie verschmähte den Kuß.

„Du bist nicht mein Sohn! Ein Felsstein hat dich gebohren;
Nenne Veturia nicht, nenne die Mutter nicht Rom.„ —
Schaamroth zog er zurück. Was keine Heere vermochten,
Hat der rühmliche Stolz, Stolz einer Frauen gethan.

Digitized by Google

Lucretia.

Als Lucretia frei vor ihrem Gatten und Vater
Und, (versammlet um sich,) allen den Edelsten Roms
Ihre Schmach entdeckte, nicht ihre Schuld; so entsühnte
Sie mit eigenem Blut, edel ergrimmet, die Schmach.
Und erweckte damit den Geist der Römischen Männer,
Nie zu dulden den Hohn schändlicher Könige, nie!

Digitized by Google

Brutus, ziehend den Dolch aus ihrem Busen, erwarb sich
Ewigen Ruhm und Dank seines befreieten Roms.
Wer befreiete Rom? Wer zeigte zuerst mit Entschluße,
Nicht zu dulden die Schmach? Männer und Römer! ein Weib.

Cato und Porcia.

Tapfer und frei zu sterben, das Vaterland in den Ketten
Nicht zu sehen, riß Cato die Wunde sich auf,
Und so starb er, ein Römer. Des Cato liebende Tochter,
Porcia schlang die Glut feuriger Kohlen in sich.
Und so ging sie hinunter zu Brutus, ihrem Gemahle,
Theilend im Todtenreich Schicksal und Trauer mit ihm.

Digitized by Google

Welche That war größer? Des Vaters oder der Tochter?
Jene, die edler Stolz; diese, die Liebe gebahr?
Porcia's That. Wie **Cato**, so haben vor ihm und nach ihm
Viele Männer gethan; **Porcia** stehet allein.

Lethe.

Steiget mit uns in Charons Nachen einst die Erinnrung
Unsrer Leiden, und Ich land' in Elysium an,
Selbst in Elysium, wenn mein losgebundener Geist dort
Zu den Seligen eilt, hin in die ewige Ruh,
Selbst in Elysium fürcht' ich meiner Leiden Erinnrung,
Die kein Lethe vielleicht je zu erlöschen vermag.

Die verschwiegene Klage.

Kommen mit Jahren einst zur Nachwelt meine Gedichte,
Spricht ein Enkel vielleicht: „Wie? und sie dichtete dies
Mitten im Schmerz?„ — Ich könnt' all meine Leiden erzählen;
Aber ich gäbe damit meinem Verfolger ein Fest.

Digitized by Google

Also begraben sei in meinem Busen die Klage,
Und ich hebe mein Haupt freudig gen Himmel empor.
Waffne das Unglück sich und der Neid und der Tod; ich begegne
Allen mit heitrer Stirn, tapfer und edel und stolz.

Digitized by Google

Zweites Buch.

Digitized by Google

Digitized by Google

Die Erfinderinn der Künste.

Daphne.

Liebe wars, die jede schöne Kunst erfand.
Des Geliebten Umriß schattend an der Wand
Zeichnete das Mädchen, und von Glanz umstrahlt
Hat an Amors Fackel liebend sie's gemahlt.

Daphnis.

Liebe wars, die jede schöne Kunst erfand.
Als am Marmorfelsen Amor bildend stand,

Digitized by Google

Fühlete der Marmor; und von Venus Thron
Stieg ein liebend Mädchen zu Pygmalion.

Beide.

Liebe, die dem Leben jeden Reiz erfand,
Die dem Sieger Myrthen um die Schläfe wand,
Die zu Myrth' und Rosen Grazien-Gewand
Spiel' und Artigkeiten, Tanz und Kuß erfand.

Daphnis

Und mit Zaubertönen, voll von süßem Schmerz,
Schafft sie uns' im Herzen ein wie andres Herz!
Freundschaft, hohe Tugend, Braut und Vaterland! —
Liebe wars, die jede schöne That erfand.

Digitized by Google

Daphne.

Liebe, die der Sprachen schönste Sprache fand.
Was der Mund zu sagen sich nicht unterwand,
Sprach die goldne Cither; Wunsch und Sympathie
Goß sich in die Saiten, so ward Poesie.

Beide.

Liebe, du der Menschen göttlichster Verstand,
Die des Unglücks Stürme siegend überwand,
Die im Unglück fester Herz an Herzen band,
Knüpfe Seel' an Seele, knüpfe Hand in Hand.

Digitized by Google

Die Liebe im Todtenreiche.

Ueber den Grüften seh' ich so oft verschlungene Hände;
Amor und Psyche knüpft schweigend ein ewiger Kuß.
Wohnet Lieb' in der Gruft? und birgt die Asche der Todten,
Wenn sie die Urne vereint, Funken vom ewigen Strahl?
„Wanderer, lies. Nur Eine Fackel erleuchtet den Orkus;
Mächtige Lieb' allein fand ein Elysium sich.
Drücke sterbend die Hand mit deiner Geliebten zusammen;
Alles trennet der Tod; Liebende ziehet er nach.

Digitized by Google

Tod und Knechtschaft.

Seiner kleinen **Philomele**
Sang aus tiefer voller Seele
Ihr **Aëdon** noch sein Lied;
Als er droben einen Geier,
Drunten einen Vogelsteller
Schweben und anschleichen sieht. —
„Auf! Geliebte, auf! und wähle!
Siehe, siehe was uns droht,
Unten Knechtschaft, oben Tod. —„
„Frischgewählt, sprach **Philomele**,
Ungetrennet süßen Tod.„

Digitized by Google

Die Wiederkehr der Jahreszeiten.

Lied eines Greises.

Ihr Jünglinge und Mädchen, hört!
Ich sing' euch ewger Wahrheit Lehren.
So oft der Frühling wiederkehrt,
Wird Philomele wiederkehren.
Und jeder Vogel scherzt und paart
Sich fröhlich dann in seiner Laube;
Der Schmetterling nach seiner Art,
In ihrer Art die treue Taube.

So oft der Frühling wiederkehrt,
Wird dieser Busch von Rosen glühen;
Die schönste Rose, lieb und werth,
Wird an der Brust der Schönsten blühen.

Digitized by Google

So lange Nacht und Tag sich mischt,
Und uns des Himmels Sterne segnen,
Wird in der Dämmerung erfrischt
Mit Liebe Liebe sich begegnen.

So oft der Frühling wiederkehrt,
Ertönen neu der Freude Lieder;
Doch, Jünglinge und Mädchen hört!
Uns kehret er nicht immer wieder.
So lang' indeß die Hora doch
Mir Einen Frühling will gewähren,
So lange wird mir Liebe noch,
Der Jugend Liebe wiederkehren.

Digitized by Google

Huld und Liebe.

Als die Mutter der Liebe den schönen Amor gebohren,
Sprach zu den Grazien sie: „ziehet den Knaben mir auf
Ernst und sanft. Auch lehret ihn bald die ambrosischen Künste
Wohlzugefallen; sie sind allen Unsterblichen werth.„
Gerne verrichteten sie ihr Amt; o Wunder, und lernten
Jede vom Amor mehr, als sie den Knaben gelehrt.
Seitdem stehen sie, Lieb' und Huld, auf Einem Altare;
Huld macht Liebe; sich selbst nennet die Liebe nur Huld.

Die Birke über dem Grabe.

Frühlingsbirke, du stehst hier über dem Grabe der Schwester
Herbstlich einsam, und streust Blätter und Thränen darauf.
Deiner unschuldigen Brust will ichs vertrauen. Sie sproßte
Dir gleich, leise vom Hauch himmlischer Lüfte bewegt,
Ach und vermochte nicht zu bestehn dem Sturme des Winters;
Säusle, jungfräulicher Baum, säusle der Schlafenden Ruh.

Digitized by Google

Die Bürde des Lebens.

„Wäget das Schicksal Leben und Tod? Wie, oder ereilet
Jeden ein blindes Loos, wie es die Urne gebeut?„
Also fragt' ich, und sah im Gesicht die goldene Waage
Unüberschaubar hoch sinken und steigen im Kampf.
Zitternd trat ich zur Urne. Da rief die Stimme des Schicksals:
„Ziehe das Loos.„ Ich zog bebend — mein Eigenes selbst.
Bürden lagen vor mir; ich prüfte die leichteste Bürde,
Und o Wunder, ich sah, daß es die Meinige war.

Die Parzen.

Ein Gemählde von Heinrich Meyer.

Furchtbar waren mir sonst die Schwestern des ehernen Schicksals,
Graue Töchter der Nacht, fremde dem Menschengefühl.
Jetzt verehr' ich die Hohen, die Mildegesinneten. Klotho,
Jugendlich unbesorgt, munter und rüstig am Werk,
Zieht vom vollesten Rocken den bunten Faden; es weitet
Lachesis ihn; sie hebt schwebend und leicht ihn empor.

Digitized by Google

Atropos ſchneidet — Doch nein! mit weggewendetem Antlitz
Säumt ſie zu ſchneiden, die Hand fühlet den kommenden Schmerz.
Wandelte, Jungfraun, Euch zu Lebenszeiten der Künſtler?
Oder hob er in euch, Dieſe zu Göttern empor?
Jugend, du biſt die Clotho; Du, Lacheſis, weite den Faden
Grazienhaft; und dann, Atropos, ſchneide beherzt.

Digitized by Google

Glaube, Liebe und Hoffnung.

Ein Gemählde von Heinrich Meyer.

Heilige Grazien Ihr, ihr Huldgöttinnen der Menschheit,
Welch ein fröhliches Bild mahlte der Künstler in euch!
Nicht mit Blumen, er band euch mit der Kette des Lebens;
Muntere Kinder ziehn wallend hinauf und hinab.
Liebe, sie hangen Dir an Wang' und Knieen und Busen;
Hoher Glaube, Du beutst leitend den Kleinen die Hand.

Digitized by Google

Und aus Deinen Händen empfängt sie liebende Hoffnung;
Mühe, zärtliche Müh' hat die Geliebten geknüpft.
Seyd getrennet uns nie, ihr Pflegerinnen der Menschheit,
Himmel wird es um uns, wo ihr auf Erden erscheint.

Digitized by Google

Das Mondlicht.

Nach dem Engliſchen.

Des Mondes ſtiller Schimmer ſenkt
Auf alle Weſen Ruh;
Dem Müden und Gequälten ſchließt
Er ſanft das Auge zu.

Wie Wolkenlos der Himmel lacht
In hellem Silberblau!
Erquickt von ihren Thränen glänzt
Entſchlummert dort die Au.

O Freundinn, komm und ſchau' umher
In dieſem Gotteslicht.
Wo wohnet Lebens Seligkeit?
Wo wohnet ſie wohl nicht?

Digitized by Google

In jenem hellen Freudensaal,
Wo Tanz und Jauchzen tönt?
In dieser dunkeln Celle hier,
Die alter Epheu krönt?

Ach von dem Lärm der Eitelkeit
Wird Freude bald verscheucht,
Die auch vorbei das Kloster geht,
Wenn Neid darinnen schleicht.

Ein Licht ist dieser Zauberstrahl,
Ein Licht aus andrer Welt,
Das, wenn die Seele ruhig schweigt,
Erquickend sie erhellt.

Es spricht: „wie an des Mondes Strahl
Der Farben Pracht erbleicht;
Wie wird es seyn vor jenem Licht,
Wo jeder Trug entweicht?„

Digitized by Google

O wäre, wie jetzt die Natur,
Dann unser Herz in Ruh.
Und unser Auge schlösse sanft
Der Friede Gottes zu.

Die Bestimmung des Menschen.

Als die Königinn der Dinge,
Reich an unerschöpftem Reiz,
Wesen schuf, war nichts ihr zu geringe;
Sie begabete mit mildem Geiz:
Denn das Füllhorn aller Trefflichkeiten
War in ihrer Mutterhand,
Und sie paarte, was an Lieblichkeiten,
Wechselnd auch, zusammen je bestand.

Digitized by Google

Einen Schmuck von tausend Farben
Webte sie um **Florens** Brust;
Neuverjünget, wenn die Schwestern starben,
Treten Schwestern auf mit Siegeslust.
In ein Chor von tausend süßen Liedern
Theilte sich ihr mächtger Klang,
Der auf bunten schwebenden Gefiedern
Disharmonisch-schön zum Himmel drang.

Stärke, Klugheit, sanfte Triebe,
Schönheit in jedweder Art,
Und in tausend der Gestalten **Liebe**
Ward umhergegossen ungespart.
Endlich trat sie in sich selbst und senkte
Tief sich in ihr Mutterherz:
„Meinem Liebling, wie wenn ich ihm schenkte
Aller meiner Kinder Lust und Schmerz?„

Digitized by Google

Und sie sann. Auf **Einem** Wege
Ward aus Allem Sympathie.
„Ferne, sprach sie, sei von ihm die **Träge!**
Seine Lust sei ewigsüße **Müh.**
Angebohren werd' ihm nichts; gebohren
Werd' in ihm ein **ewger Trieb.**
Und auch jedes Glück, durch **Schuld** verlohren,
Werd' ihm tausendfach durch **Reue** lieb.

„Nur in Andern sei sein Leben;
Wirksamkeit sein schönster Lohn.
Enkel, die ihm Dank und Ehre geben,
Lohnen ihn für seiner Brüder Hohn.
So vereint durch alle Folgezeiten
Strebe seine süße Müh;
Neugestärkt durch Widerwärtigkeiten
Steige mehr und mehr umfaßend sie.

„Auch im Kleinsten werd' uns Ganze
Ewig dies Geschlecht verdient;
Nur am Ziel im schönsten Abendglanze
Hängt der Kranz, der für den Menschen grünt.
Für die Leidenden, die ihn umringen,
Weih' ich ihn der **Menschlichkeit**,
Und sein Herz, wenn Seufzer auf ihn dringen,
Zum Altare der **Barmherzigkeit**.„ —

Mutterköniginn! das schwächste Wesen,
Das man **einzeln** nur beweint,
Hast du dir im Ganzen auserlesen
Und **gesammt** durch Lieb' und Noth vereint.
Deinen Sinn fürs Größere und Größte,
Und dein Mutterherz, **Natur**,
Gabst du uns. Das Beßere und Beste
Weckt uns stets und lebt im Ganzen nur.

I.

Das Ich.

Ein Fragment.

Willst du zur Ruhe kommen, flieh, Freund,
Die ärgste Feindinn, die **Persönlichkeit.**
Sie täuschet dich mit Nebelträumen, engt
Dir Geist und Herz, und quält mit Sorgen dich,
Vergiftet dir das Blut, und raubet dir
Den freien Athem, daß du, in dir selbst
Verdorrend, dumpf erstickst von eigner Luft.

Sag' an: was ist in dir Persönlichkeit?
Als in der Mutter Schoos von Zweyen du
Das Leben nahmst, und, unbewußt dir selbst
An fremdem Herzen, eine Pflanze, hingst,
Zum Thier gedieheſt, und ein Menschenkind

(So saget man) die Welt erblicktest; Du
Erblicktest sie noch nicht; sie sahe Dich,
Von deiner Mutter lange noch ein Theil,
Der ihren Athem, ihre Küsse trank,
Und an dem Lebensquell, an ihrer Brust
Empfindung lernete. Sie trennte dich
Allmählich von der Mutter, eignete
In tausend der Gestalten Dir Sich zu,
In tausend der Gefühle Dich Ihr zu,
Den immer Neuen, immer Wechselnden.

Wie wuchs das Kind? Es strebte Fuß und Hand,
Und Ohr und Auge spähend immer neu
Zu formen sich. Und so gedieheſt du
Zum Knaben, Jünglinge, zum Mann und Greis.
Im Jünglinge, was war vom Kinde noch?
Was war im Knaben schon vom Greis und Mann?

Mit jedem Alter tauſchteſt du dich um;
Kein Theil des Körpers war Derſelbe mehr.
Du täuſchteſt dich mit dir; dein Spiegel ſelbſt
Enthüllte dir ein andres, neues Bild.

Verlangteſt du, ein Jüngling, nach der Bruſt
Der Mutter? Als die Liebe dich ergriff,
Sahſt du die Braut wie deine Schweſter an?
Und als der Traum der Ehre fort dich riß,
Verlangteſt in die Windeln du zurück?
Schmeckt dir die Zuckerbirne, wie ſie dir,
Dem Kinde, ſchmeckte? Und die innre Welt
Der Regungen, der lichten Phantaſei,
Des Anblicks aller Dinge, iſt ſie noch
Dieſelbe Dir, wie ſie dem Knaben war?

Ermanne Dich. Das Leben iſt ein Strom
Von wechſelnden Geſtalten. Welle treibt
Die Welle, die ſie hebet und begräbt.
Derſelbe Strom, und keinen Augenblick

An keinem Ort, in keinem Tropfen mehr
Derselbe, von der Quelle bis zum Meer.

Und solch ein Trugbild soll dir Grund gebän
Von deiner Pflicht und Hoffnung, deinem Glück
Und Unglück seyn? Auf einen Schatten willst
Du stützen dich? und einer Wahngestalt
Gedanken, Wirkung, Zweck des Lebens weihn?

Ermanne Dich. Nein, du gehörst nicht Dir;
Dem **großen, guten All** gehöreſt Du.
Du haſt von ihm empfangen und empfängſt;
Du mußt ihm geben, nicht das Deine nur,
Dich selbst, Dich selbst: denn sieh du liegst, ein Kind,
Ein ewig Kind, an dieser Mutter Brust,
Und hangst an ihrem Herzen. Abgetrennt
Von allem Lebenden, was dich umgab,

Und noch umgiebt, Dich nähret und erquickt,
Was wäreſt Du? Kein Ich. Ein jeder Tropf
In deinem Lebensſaft; in deinem Blut
Ein jedes Kügelchen; in deinem Geiſt
Und Herzen jeder regende Gedank',
Und Fertigkeit, Gewöhnung, Schluß und That;
(Ein Triebwerk, das du übend ſelbſt nicht kennſt,)
Jedwedes Wort der Lippe, jeder Zug
Des Angeſichtes iſt ein **fremdes Gut,**
Dir **angeeignet,** doch nur zum Gebrauch.
So, immer wechſelnd, ſtets verändert ſchleicht
Der **Eigner fremden Gutes** durch die Welt.
Er leget Kleider und Gewohnheit ab,
Verändert Sprache, Sitten, Meinungen,
Wie ſie der Zeiten raſtlosgehnder Schritt
Ihm aufdringt, wie die große Mutter ihm
In ihrem Schooße bildet Herz und Haupt.

Was ist von Deinen zehen tausenden
Gedanken Dein? Das Reich der Genien,
Ein größer untheilbarer Ocean,
Als Strom und Tropfe floß er auch in dich
Und bildete Dein Eigenstes. Was ist
Von deinen zehen-zehen tausenden
Empfindungen das Deine? Lieb und Noth,
Nachahmung und Gewohnheit, Zeit und Raum,
Verdruß und Langeweile haben Dir
Es angeformt und angegossen, daß
In Deinem Leim Du neu es formen sollst
Fürs große, gute, ja fürs beßre All. —
Dahin strebt jegliche Begier; dahin
Jedweder Trieb der lebenden Natur,
Verlangen, Wunsch und Sehnen, Thätigkeit,
Und Neugier, und Bewunderung, und Braut-
Und Mutterliebe. Daß vom innern Keim
Die Knospe sich zur Blum' entfalt' und einst

Die Blum' in tausend Früchten wiederblüh.
Den großen Wandelgang des ewgen Alls
Befördert Luft und Sonne, Nacht und Tag.
Das Ich erstirbt, damit das Ganze sei. — —

Was ist's, das Du mit Deinem armen Ich
Der Nachwelt hinterläßest? Deinen Namen?
Und hieß er Raphaël; an Raphaëls
Gemählden selbst vergeß' ich gern den Mann,
Und ruf' entzückt: ein Engel hats gemahlt.

Dein Ich? Wie lange kann und wird es dann
Die Nachwelt nennen? Und am Namen liegts?
So nennet sie mit dir auch Mävius,
Und Bavus, Stax, und Nero-Herostrat.

Nur wenn uneingedenk des engen Ichs
Dein Geist in allen Seelen lebt, Dein Herz
In tausend Herzen schläget; dann bist du

Ein Ewiger, Allwirkender, ein Gott,
Und auch, wie Gott, **unsichtbar-Namenlos.**

Persönlichkeit, die man den Werken eindrückt,
Die kleinliche, vertilgt im besten Werk
Den allgemeinen ewgen **Genius,**
Das große Leben der Unsterblichkeit.

So laßet dann im Wirken und Gemüth
Das **Ich** uns mildern, daß das beßre **Du,**
Und **Er** und **Wir** und **Ihr** und **Sie** es sanft
Auslöschen, und uns von der bösen Unart
Des harten **Ich** unmerklich-sanft befrein.
In allen Pflichten sei uns erste Pflicht
Vergeßenheit sein selber! So geräth
Uns unser Werk, und süß ist jede That,
Die uns dem trägen Stolz entnimmt, uns frei
Und groß und ewig und allwirkend macht.
Verschlungen in ein weites Labyrinth

Der Strebenden, sei unser Geist ein Ton
Im Chorgesang der Schöpfung, unser Herz
Ein lebend Rad im Werke der Natur.

Wenn einst mein Genius die Fackel senkt,
So bitt' ich ihn vielleicht um Manches, nur
Nicht um mein **Ich**. Was schenkt er mir damit?
Das Kind? den Jüngling? oder gar den Greis?
Verblühet sind sie, und ich trinke froh
Die Schale **Lethens**. Mein **Elysium**
Soll kein vergangner Traum von Misgeschick
Und kleinem, krüpplichten Verdienst entweihn.
Den Göttern weih' ich mich, wie **Decius**,
Mit tiefem Dank und unermeßlichem
Vertrauen auf die reich belohnende,
Vielkeimige, verjüngende Natur.
Ich hab' ihr wahrlich etwas Kleineres
Zu geben nicht, als was sie selbst mir gab,
Und ich von ihr erwarb, mein armes Ich.

Digitized by Google

2.

Selbst.

Ein Fragment.

Vergiß dein Ich; Dich selbst verliere nie.
Nichts Größres konnt' aus ihrem Herzen dir
Die reiche Gottheit geben, als Dich selbst.

Was an der Mutter Brust, was an der Brust
Der großen Mutter, der belebenden
Natur, von Elementen in dich floß,
Luft, Aether, Speis' und Trank, und Regung, Bild,
Gedank' und Phantasei, bist du nicht Selbst.
Du selbst bist, was aus Allem du dir schufst
Und bildetest und wardst und jetzo bist,
Dir bist, dein Schöpfer selbst und dein Geschöpf.

Digitized by Google

Nicht was du ſieheſt; (auch das Thier bemerkt.)
Nicht was du höreſt; (auch das Thier vernimmt.)
Nicht was du lerneſt; (auch der Rabe lernt.)
Was du verſteheſt und begreifſt; die Macht,
Die in dir wirkt; die innre Seherinn,
Die aus der Vorwelt ſich die Nachwelt ſchafft;
Die Ordnerinn, die aus Verwirrungen
Entwirrend webt den Knäuel der Natur
Zum ſchönen Teppich in und außer Dir;
Das biſt du ſelbſt; die Gottheit iſts, wie Du.

„Die Gottheit?„ Ja! denn denke, denke dir
Der Weſen Chaos ohne Sinn und Geiſt,
Ohn' einen Allerfüllenden, der Sich
Und Allem Regel iſt; gedenke dir
Den großen Unſinn der Sinnreicheſten
Natur, und ſtürz' unſinnig dich hinab

Ins öde Chaos, das sich selbst nicht kennt:
Denn wärest du, wenns nirgend ist, ein
Selbst?

Zurück in Dich! In deinem innersten
Bewußtseyn lebt ein sprechender Beweis
Vom höchsten **Allbewußtseyn.** — Sei ein
Thier,
Verliere **Dich**; und wunderst dich, o Thor,
Daß du die Gottheit mit dir selbst verlohrst?

„Der Wesen Harmonie!„ — Ein leeres
Wort,
Ohn' einen Hörer. Höre du sie tief
In deinem Herzen, und es nennt dein Herz
In tiefster Stille mit dem vollen Chor
Der Welten Ihn, das **höchste Selbst**, den
Sinn
Und Geist, das Wesen aller Wesen, Gott.

Digitized by Google

Wohlauf! In deinem Innern baue dann
Der Gottheit einen Tempel, wo sie gern
Mittheilend wohnt. In ihm erschallet laut
Und leise jener Wahrheit Stimme, die
Der Wesen Selbst ist. Auf! Erkenne sie,
Sei Priester dieser Wahrheit, diene dir
Am heiligsten Altar, und ehre dich,
Und pfleg' in Dir dein göttlich Selbst,
Vernunft.

Die häßliche Gestalt, die schaudernd du
Im Spiegel deines Lebens an dir siehst,
Die Furie, die dich zu Neid und Haß
Und Eitelkeit anregte, sie, die dich
Von Deinen Liebsten trennete, und schloß
Mit Eisen dir das freundlichste Gemüth;
Sie war nicht Du; die ärgste Feindinn dir,
Dich selbst dir raubend. Hemmte sie dir nicht
Dein Fröhlichstes, das Wirken? stellte dir,
Dem Stolzen, größern Stolz entgegen, der

Dich überwältigend erbitterte,
Daß deine schönsten Früchte du mit Gift
Anhauchtest statt des süßen Wohlgeruchs;
Entzweiete dich mit dir selbst und schuf
Zur Truggestalt dich dir, die außenher
Du suchetest und liebtest, und nur sie
Begehrend, Dich, Dich in dir **selbst** verlohrst.

Betrogener Narcissus, bist denn **Du**,
Was du im Quell' anlächelst? Sehnsuchtvoll
In allen Spiegeln suchst? dem Echo selbst
Abzwingest? Ist dein Schatte mehr als du?

Und wunderst du dich, der vom ärgsten Gift,
Dem eignen ausgehauchten Athem lebt,
Wenn er von andrer Munde wiederkehrt, —
Du wunderst dich, daß du zum Schatten wirst,
Zum trocknen Quell, zum Grabe deiner selbst,
Zur Puppe; spielteſt du mit dir nicht stets?

Wer sich verlohr, was hätt' er ohne Sich?
Was in dem Herzen andrer von Uns lebt,
Ist unser wahrestes und tiefstes **Selbst.**

Was mit der weiten Welt uns einet, was
Uns innren Frieden schafft im Sturm der Zeit,
Uns Frevel übersehn, vergeßen lehrt,
Und mild' erkläret, wie dann und woher
Der Thor ein Thor sei? ist ein großes **Selbst.**

Was ungereizt von außen unser Herz
Aufregt und hoch erhebt; es spannet uns
Die Flügel weit und hält sie, daß im Sturm
Sie über Lüften wie im Neste ruhn,
Und frischer aufwärts schlagen; was in Ruh
Geschäftig macht und innrer Kräfte voll
Des äußern Danks sich wundert, wenn am Ziel,
Am Ziel der Laufbahn nur sein Auge weilt,
Wer ists? ein überschwenglich-großes **Selbst.**

Wer Tausende in seinem Busen trägt,
Sich ihrer Noth erbarmend; Finsterniß
Zu Lichte schafft, und träget in sich selbst
Die große Regel aller Seligkeit:
„Was du nicht willst, daß dir geschehe, thu
Auch andern nicht; was Du willt, thu zuerst.„
Und hat Gefühl und Kraft, ein Menschengott,
Nur Göttliches zu wollen und zu thun;
Wer ist es? ein allmächtig-gutes Selbst.

Talent ist nicht der Mann. Die Spinne webt;
Die Wespe wie die Biene baut; (der Trieb
Zur Kunst ist bei Insekten.) Wähne nicht,
Daß was die Säng'rinn singet, sie empfand;
Daß was der Spieler spielet, er auch sei.

Ein Feiger schleicht, ein Schatte, durch die Welt;
Der Thor vergeudet sich; der Weichling zieht

Und schmeichelt sich hindurch; der Schwache bebt
Und stirbt im Tode. Sich unsterblich fühlt
Wer? als ein ewiges, unsterblich Selbst.

Ambrosia, Frucht der Unsterblichkeit,
Ihr amaranthnen Lauben, ewig blühend
Der Freundschaft und dem daurenden Verdienst,
Euch fand ein unbezwingliches Gemüth,
Das nicht zum Moder sprach: „Du bist mein Vater!„
Zu Würmern, zur Verwesung nicht: „ihr seyd
Mir Brüder, Schwestern, Mutter!„ — Ruhig sah's
Den Abgrund vor den Himmel über sich,
Und sprach: „was an mir stirbt, bin ich nicht selbst!
Was in mir lebet, mein Lebendigstes,
Mein Ewges kennet keinen Untergang.„

Die Entzauberung.

Lehre der Braminen.

Bezwinge den Durst nach äußerem Gut,
du getäuschter Mensch!
Entzaubere dir Verstand und Herz;
Der Gewinn an eigenen Thaten
Nur dieser beruhiget dich.

Güter, Ehren und Jugend haschet die Zeit
hinweg;
Täuschungen sind sie, verschwunden im Augenblick.
Lerne das Ewige kennen,
Und faß' es in dein Herz.

Digitized by Google

Wie ein zitternder Wassertropf an der Lotosblume,
Unaussprechlich-leise gleitet das Leben hinab.
Auf dann! theile den Ocean der Welt
In der Tugendhaften Genossenschaft, in stiller Fahrt.

Tag und Nacht, Morgen und Abend,
Winter und Frühling scheiden und kehren zurück.
So spielt die Zeit mit uns; das Leben entflieht —
Und deiner Erwartungen Wind weht ungehemmet fort?

Denke der Wunderwelt, deren kleiner Theil du bist!
Denke, woher du kamest?
Woraus gebildet in deiner Mutter Schoos?
Bedenk' es oft.

Digitized by Google

Die sieben Meere der Welt, die acht Urberge werden bleiben;
Brama, Indra, die Sonn' und Rudra dauren fort; *)
Nicht du, nicht ich. Ob dies und jenes Volk
Fortdaure, ängstet dich das?

In Dir, in Mir, in jedem Wesen ist
Wischnu; **)
Thöricht, wenn du dich je beleidiget glaubst.
Sieh jede Seel' in deiner eignen Seele,
Und banne den Wahn des Verschiedenseyns hinweg.

Auch deine Neigung setze nie zu vest,
Auf Freund und Feind, auf Bruder und Sohn.
Sei gegen alle gleichgesinnt,
Wenn du erreichen willt des Ewigen Natur.

*) Die Elemente der Welt.

**) Die Gottheit, die die Welt erhält.

Digitized by Google

Dein Leib iſt Kraftlos; grau dein Haupt;
In deiner Rechte zittert der Bambusſtab.
Und noch iſt deiner Begierden Krug dir unerfüllt?
Ausſchöpfen willſt du mit deiner Scherbe den Ocean?

Die Vorsehung.

Von Vincenz Filicaja.

Wie die Mutter, wenn sie ihre Kinder
Um sich siehet, Liebevoll sie anblickt,
Diesem einen Kuß auf Stirn und Wange,
Jenes sich ans Herz drückt, und ein Andres
Auf den Schoos hebt, auf den Knieen wieget.
Und indem sie ihrer Aller Wünsche
In den Blicken, in Gebehrden lieset,
Giebt sie Jedem Etwas, Dem ein Lächeln,
Dem ein süßes Wort, dem Dritten zürnt sie,
Scheint zu zürnen, und hat ihn am liebsten.

Digitized by Google

So ist uns die mütterliche Vorsicht;
Immer wachsam, horchend auf den leisen
Seufzer, schafft sie jedem Trost und Labsal,
Sorgt für Alle, leistet Allen Hülfe;
Und wenn sie zuweilen auch versaget,
Lockt sie uns entweder mehr zu bitten,
Oder sinnt auf eine schön're Gabe.

Digitized by Google

Das Grab.

Erdenge zweier Welten, stilles Grab;
Wie schweiget's um dich her! Diesseit ist Nacht
Und Staub; ein Häufchen todter Asche nur;
Und jenseit kommt kein Laut zu mir herüber,
Kein selger Geist, der diesen Staub besucht,
Kein Traumgesicht. —

Nacht ist es um mich. Hoch
Daroben funkeln Sterne. Glänzet ihr,

Digitized by Google

Gestirne droben, dem entschwungnen Geist?
Und bricht dem Todten, wie dem Schlummernden,
Ein neuer Morgen an?

Was zweifelst du
In mir? Unsterblicher, der hier am Rath
Und Werke der Natur schon Antheil nahm.
Er sann was sie ersonnen, und er traf's,
Aussprechend ihre Regel, ihr Gesetz;
Und bot unausgeschlagen ihr die Hand
Zum edelsten, zu ihrem ewgen Werk,
Dem Ordnen durch Verstand und Güte.

Wenn
Sie fortan Dein zu ihrem Dienst bedarf,
(Und sie verschmäht, die reiche Sparerinn,
Die nichts verthut und mit dem Mindesten

Das Größeste verrichtet, keine Kraft
Und Uebung) Wenn sie fortan dein bedarf:
So sage willig: ich bin da! Und web'
In meinem kleinen Winkel emsig fort
An jenem Schleier der **Penelope-**
Minerva, der unübersehbar dort
In Millionen Sternen prächtig glänzt.

Digitized by Google

II.

Das Land der Seelen.

Ein Fragment.

Digitized by Google

Digitized by Google

Es ist wohl keine Gegend, wohin unsere Untersuchung, Phantasie und Neugier einen kühneren Flug wagt, als das Land jenseit des Grabes. Um den Staub des Begrabenen ist alles so still: kein Laut, keine Stimme kommt jenseit her, auch wenn es das Herz dessen, der seine Geliebten dahinsandte, so sehnlich wünschet. Die Psyche, die sich dem Leichnam des Verstorbenen entwindet, der junge Phönix, der aus der Asche hervorgeht, sind unserm sterbli-

BAYERISCHE STAATS-BIBLIOTHEK MUENCHEN

Digitized by Google

chen Auge unsichtbar. Die Vernunft, die nur aus Erfahrungen und nach der Analogie schließt, weiß an Data und Aehnlichkeiten dieses Lebens (etwa die einzige Entwickelung der Raupe zum Schmetterling) so wenig sichere Schlüsse über den künftigen Zustand der Erdebewohner zu heften, daß sie sich begnügen muß, aus allgemeinen Grundsätzen, die hie und da wirklich zu viel beweisen, oder noch kräftiger, aus der ganzen Gestalt unsrer Natur, aus der moralischen, hier ziemlich unbefriedigten oder unvollendeten Anlage des Menschen fortzuschließen. Zuletzt also, wenn sie keinen andern Wegweiser annehmen will, läßt sie Ahnungen und Wünsche für Hoffnungen gelten, die dem Gemüth des Verlangenden und dem moralischen Zweck dieses Lebens gnug sind, selten aber die Phantasie, die sich ihr Gemählde mit allen Farben ausmahlen möchte, befriedigt. Es ist daher kein Volk der Erde, das sich nicht nach seinen Wünschen und Lieblingsbegriffen dies Gemähl-

Digitized by Google

de ausgemahlt hätte; und da die Dichter dem geheimen Verlangen menschlicher Herzen gerne schmeicheln, so haben dichterische Völker auch den ganzen Schatz ihrer hier unerreichten Wünsche ins weite freie Land jenseit des Grabes verlegt, und nach Herzens Lust und Liebe daselbst entwickelt. Wir wollen einige dieser Meinungen und Dichtungen verschiedner Völker durchgehen, und am Ende daraus einige Schlüsse ziehen.

Ich lasse das Volk ganz dahin gestellt, dem eine Offenbahrung d. i. ausserordentliche Fakta der Vorsehung, nebst Entwicklung derselben von ihren Gottbegeisterten Weisen, seine Begriffe und Hoffnungen lenkte; die Untersuchung des Ganges dieser Lehre bei den Ebräern wird eines andern Orts seyn. Hier bleiben wir bei Völkern, die im Nebel ihrer Sinne, unter den Wolken des engen Horizonts, der sie einschloß,

umhergiengen, und fragen, was sie dachten? wie weit sie's brachten?

* * *

I. Einige Morgenländische Völker.

Die Morgenländer, die ihre Todten begruben, scheinen der Idee des Grabes treugeblieben zu seyn. Das Grab war ihnen Wohnung der Todten, das bleibende Haus ihrer Ruhe; und sie bildeten dies Gemählde um so mehr aus, da sie die Ungewißheit und Flüchtigkeit dieses Lebens, das Unzuverläßige der Wohnungen, die wir jezt bewohnen, ihrer Sprache und Denkart nach, stark schilderten und innig fühlten. Einer von den Königen Korasans sah, in Sadi's Dichtung, den langverstorbnen Sultan Mahmud im Traum. Sein ganzer Körper war Asche; nur seine Augen blickten unversehrt hell im Sarge umher. Er fragte die Weisen um des Traums Deutung und Einer von ihnen sag-

te: „Er blickt auf dich aus seinem Grabe, und spricht dir zu:

Einst hab' ich diesen Pallast auch bewohnt,
Auf deinem goldnen Thron hab' ich wie Du gethront.
Wie viele vor mir schon, die dort geglänzet haben,
Sind auch wie ich, zu Staube Staub, begraben.
Wir sind vergessen; nur **Nuschirvan** lebt,
Deß Namen keine Zeit begräbt.
Folg' ihm, und tritt in seine Spur;
Was man der Menschheit that durch edle große Gaben,
Das bleibt im Tode nur —

* * *

Da die Araber die Gräber als Wohnungen ihrer Freunde und Vorfahren betrachteten, ehrten sie solche sehr, wässerten, kühlten und

bepflanzten sie mit Bäumen. Ihr Glaube war, daß sich auch die Asche der Todten an dieser Kühlung labe; daher in ihren Gedichten es ein oft wiederkommender Wunsch ist, daß Morgenwolken sie mit reichlichem Regen bethauen mögen:

Kommt, besuchet den Maan, und sprecht zu seinem Grabe:
Morgenwolken thauen auf dich, mit Regen auf Regen!
Höre, du Grab des Maan, du Erste Grube der Erde,
Des Freigebigen Bett, der Meer und Länder beglückte,
Höre, du Grab des Maan, die Milde schließest du in dich
Todt — denn lebte Sie, du schlößest, Grube, sie nicht ein,
Die weitherzige Brust, die keinem Freunde sich zuschloß.

Doch sie lebet, sie lebt im Ruhm dankbarer Genossen,
Wie der wässernde Strom reichblühende Auen zurückläßt.

Wie sie hier das Grab ansprechen, reden sie oft den Todten selbst an, und glauben, seine dumpfe murmelnde Stimme, die sie das Echo der Gräber nannten, zu hören. Diese Stimme der Gräber war eine gemeine Meinung, und die Dichter haben sich ihrer vielfach bedienet. So spricht z. E. der Geliebte zu seiner Geliebten:

Wenn im Grabe wir liegen, und nun sich unsere Stimmen
Dumpf begegnen, wie sich Schatte mit Schatte bespricht,
Laila, bin ich auch Staub; mein Staub wird wallen und hüpfend
Echo werden dem Laut, der deine Stimme mir bringt.

In einer andern Elegie auf den Tod eines Freundes, spricht dieser seinen verlassenen Gehülfen aus seinem Grabe Muth zu.

Elegie auf Said.

Euch beneid' ich anjezt, des Staubes stille Bewohner,
Glückliche Todten! es wohnt Said nun unter euch auch!
Mir entrissen, und jetzt! da unter Mengen der Feinde
Said allein mir half, Said statt Aller mir war.
Wehrlos steh ich, wie dem die Spitze des Schwertes geraubt ist,
Und ein gieriger Dolch rächend die Seite durchstößt. — —
Wir besuchten den Sterbenden; ach! mit Speise des Schmerzes,
Mit durchsäuertem Gram sättigte sterbend er uns.

Stumm verließen wir ihn; die Saat des heißen Verlangens
Streut' er in unsere Brust: wässert, o Thränen, die Saat!
Lasset sein Erb' uns theilen — ein reiches Erbe des Freundes!
Seinen herrlichen Ruhm, Freunde, den ließ er uns nach,
Aus der Stille der Gruft spricht Er, ein mächtiger Redner!
Jetzt, im Staube verstummt, spricht er am lautesten uns.

Ein andres, späteres Grabgedicht, das sich auf die Idee bezieht: „der Mensch gehe in „seinen Ursprung zurück, in den Schoos der „Mutter, aus dem er kam„ ist das Lob einer stillen, verschwiegnen Tugend, und gewiß auch eine Perle des Lobes:

Die zurückgenommene Perle.

Hin bist du, Naami! du edle Perle. Der Himmel
Schuf zum Schmucke der Welt Dich aus dem reinesten Thau;

Aber sie kannte dich nicht in deinem Glanze; der Himmel
Legt mit Neide dich jetzt sanft in die Muschel zurück.

* * *

Es ist bekannt, daß Muhammed die Auferstehung der Todten, das Gericht, Belohnung und Strafe jenseit des Grabes in seinem Koran sehr eingeschärft, und als einen Hauptartikel zu glauben verordnet hat. Züge davon fand er in der Tradition seines Volks, die ganze Einfassung nahm er von Juden und Christen; nur daß er sie nach den Lieblingsbegriffen seiner Nation und etwa nach den Affekten seines eignen Herzens modificirte. Wenn ein Leichnam ins Grab gelegt wird, spricht seine Sekte, wird er von einem Engel aufgehoben, und von zween andern über sein Leben gefragt. Besteht er wohl, so lassen sie ihn bis zur Zeit der Erweckung in Friede ruhn, und ein kühler Wind

aus dem Paradiese kommt täglich seine Asche zu kühlen. Bestehet er übel, so leidet er die Schmerzen des Grabes. Mit eisernem Stabe werden ihm die Glieder zerschlagen, und seine Sünden, in Gestalt der Würme, nagen seinen Leichnam. Nach einer andern Tradition bleibt die Seele des Menschen eine Zeitlang am Grabe schweben, mit der Freiheit hinzugehen, wohin es ihr gefällt. (Ohne Zweifel war dies die alte Meinung, die Muhammed vorfand und aufnahm. Jene grausere Vorstellung war Rabbinisch. — Er soll die Seelen der Vorfahren fleißig bei den Gräbern gegrüßt haben, denn der alte Gebrauch, die Gräber der Anverwandten zu besuchen, ließ sich nicht gern stören.) Oder sie giengen in eine Art mittlern Zustandes und kosteten, wenn sie gut gewesen, zuerst als schöne grüne Vögel von den Früchten des Paradieses; dahingegen die Seelen der Bösen in eine Grube geworfen wurden. Nur wenige Heilige und Gerechte steigen sogleich ins Paradies, wo

Muhammed sie, auf seiner berühmten Nachtreise in den Himmel, zur Rechten und Linken der Seele Adams sahe.

Nach der Auferstehung und dem Gericht hatten die Araber, wie andre Völker, die Brücke al Sirat zu durchgehen, auf der man ins Paradies gelangte. Sie ist fein wie ein Haar und schärfer als die Schneide des Schwerdts; unter ihr und auf beiden Seiten ist Abgrund. Die Frommen gehen leicht wie die Luft hinüber: die Bösen stürzen hinunter; und wer sich z. E. eines unversöhnten Feindes, eines nicht erstatteten Unrechts bewußt ist, muß an der Brücke warten bis sein Feind kommt, und sich mit ihm versöhnen, oder Mittel der Erstattung suchen, eh er hinüber könnte. Die geglaubte Dichtung scheint bei den Morgenländern nicht ohne moralischen Nutzen gewesen zu seyn, da sie, so wie auch die Dichtung von der großen Waage des Weltgerichts, vorzüglich auf Fried-

Digitized by Google

fertigkeit, Billigkeit, Wiedererstattung drang — die nothwendigsten Tugenden zum geselligen Leben der Menschen. Als Muhammed sterben wollte, ließ er Alle zusammen rufen und fragte: ob jemand sich über ihn zu beschweren habe? Es fand sich Einer, und ihm geschah Erstattung. —

Das Muhammedanische Paradies endlich ist so bekannt, daß es unnütz wäre, seine Schilderung zu wiederholen. Ein Tropfen Wassers aus dem Paradiese erweckt die Todten; das Eintauchen in den Fluß des Lebens nimmt alle Flecken weg und wäscht weißer als Perlen. Der Baum der Glückseligkeit schattet über einem daurenden Freudenmahl, und giebt Jedem Früchte nach der Lust seines Herzens. Die Mädchen des Paradieses mit großen schwarzen Augen, erschienen bekanntermaaßen oft der Einbildung der Streiter für Muhammed in den ersten Zeiten des Eifers der neuen Religion. Sie winkten ihnen hinüber, trockneten ihre

Wunden und kühlten ihre Stirn — kurz, sie waren mit an dem Heldenmuth Ursach, der in jenen Zeiten so viel Länder erobert hat: weil jeder der für den Einen Gott und für seinen Propheten Muhammed stritt, gerad ins Paradies zu gehen gewiß war. — Die Dichter nutzten diese Phantasie auf andere Weise, und kleideten ihre Freude und Liebe in Bilder des Paradieses. Fast kein Liebesgedicht der Morgenländer, insonderheit der Perser, giebt es, wo die Geliebte nicht bald eine Quelle des Lebens, bald eine Rose und Cypresse im heiligen Garten wird, voll ewigblühender Reize, voll unverwelklicher Schönheit. Die Moralisten endlich zogen daraus trefliche Sprüche, z. B. „das „Gebet führe auf den Weg zum Paradiese: „Fasten und Mäßigkeit öffne die Pforte, die „Gutthätigkeit führe hinein.„ — Offenbar ists, daß das Clima der Morgenländer, ihr Hang zur Ruhe und sinnlichen Liebe, ihr Gefallen an Schatten, Quellen und schönen Gegenden, viel-

Digitized by Google

leicht auch ihre Opiumträume dazu beigetragen, mehrere dergleichen aus der Tradition benachbarter Völker empfangene Ideen vom Paradiese so zu bilden und zu gebrauchen.

* * *

II. Celten.

Von den Arabern gehen wir, des Contrasts wegen, zu den — Celten. Jene setzten das Reich der Verstorbenen in den frühesten Zeiten unter die Erde; diese in die Wolken, und haben es, z. B. in Ossians Gedichten, schön ausgebildet. Proben mögen auch hier reden, und uns das Todtenreich der Galen in den luftigen Wolken des Himmels selbst zeigen. Ossians Sterbelied, womit er sich zu seinen Vätern hinüber singet, fange an. Er hat die Thaten seiner Jugend gesungen, und fährt fort:

Digitized by Google

So waren meine Thaten, Sohn Alpins,
Als stark war meiner Jugend Arm.
So waren Toscars Thaten,
Des Krieggebohrnen Konloch-Sohns.

Aber Toscar ist auf seiner fliegenden Wolke,
Und ich in Lutha jetzt allein.
Meine Stimme gleicht dem letzten Hauche des Windes
Wenn er den Wald verläßt.

Doch Ossian bleibt nicht lange mehr allein,
Er sieht die Wolke schon, zu empfangen seinen Geist.
Er sieht den Nebel, der sein Kleid wird seyn,
Wenn er auf Hügeln erscheint.

Die Söhne der kleinen Menschen*) schauen dann hinauf,
Bewundernd die Gestalt der Führer alter Tage:
Sie kriechen in ihre Hölen hinein
Und schaun zum Himmel, erschreckt.

*) Das künftige schwache Geschlecht der Nachkommen.

Digitized by Google

Dann werden meine Schritte in Wolken seyn,
Und Dunkelheit wird rollen um mich her.

Sohn Alpins, leite, leite
Den alten Barden zu seinem Hain.
Die Winde erheben sich,
Die dunkle Woge des Sees ertönt;
Beugt dort nicht ein Baum vom Mora sich nieder
Und seine Aeste sind entlaubt?
Er beugt sich, Sohn Alpins, im rauschenden Windeshauch;
Meine Harfe hängt am dürren Ast,
Und traurig ist der Klang aus ihren Saiten. —

Harfe, rühret dich der Wind?
Oder ists vorübergehend ein Geist? —
Es ist Malvinens Hand! *)
Bringe die Harfe mir, du Sohn Alpins!
Ein anderer Gesang soll steigen auf,

*) Der verstorbenen Gattinn seines Sohns.

Mein Geist soll scheiden in dem Gesang',
Meine Väter sollen ihn hören in ihrer luftigen Hall'.
Ihr dämmernd Antlitz wird sich niederneigen,
Von ihren Wolken werden sie freudig schaun,
Und ihre Hand empfangen ihren Sohn.

Der Sterbegesang fängt an:

Die alte Eiche neigt sich über den Strom:
Mit allem ihrem Moose seufzet sie.
Das welke Farrenkraut rauscht näher mir
Und mischt sich, wie es webt, mit Ossians Haar.

Rühre die Harf' und erhebe Gesang!
Seyd nah, mit allen euren Schwingen, ihr Winde!
Traget hinweg den traurigen Schall,
Zu Fingals luftiger Halle.

Zu Fingals Halle traget ihn empor,
Daß der noch höre die Stimme seines Sohns,
Die Stimme deß, der einst den Mächtigen pries.

Digitized by Google

Der Nordhauch öffnet deine Thor', o König,
Auf Wolken seh' ich sitzen dich,
Dämmrig glänzend
In deinem Waffenschmuck.

Zwar ist deine Gestalt des Tapfern Schrecke nicht mehr;
Er gleicht der Wasserwolke,
Wenn wir die Sterne hinter ihr schaun
Mit ihren weinenden Augen — —

Dein Schild ist gleich dem bejahrten Mond,
Dein Schwerdt ein Dunst mit Feuer halbdurchglüht:
Dämmrig-schwach ist jetzt der Führer,
Der vorschritt einst im Glanz.

Aber auf Winden der Wüste ist dein Tritt
Und Sterne dunkeln in deiner Hand.
Du nimmst die Sonn' in deinem Zorn
Und birgst sie in die Wolken.

Die Söhne der kleinen Männer sind erschreckt
Und tausend Regengüsse steigen nieder. —

Und trittst du wieder in deiner Mild' hervor;
So spielt das Morgenlüftchen vor dir her;
Die Sonne lacht in ihren blauen Feldern;
Der graue Strom schleicht fort in seinem Thal;
Die Büsche schütteln ihre grünen Häupter:
Die Rehe springen der Wüste zu. — —

Welch Murmeln auf der Haide dort?
Die stürmigen Winde haben sich gelegt — —
— — Ich höre Fingals Stimme!
Lang' war sie ferne meinem Ohr.

„Komm, Ossian, komm! spricht Er,
Fingal hat empfangen seinen Ruhm.
Wir schwanden weg gleich flüchtigen Flammen,
Doch Ruhmvoll schieden wir.

Sind unsrer Schlachten Gefilde dunkel gleich
und schweigend;
Vier graue Steine sind unser Ruhm.
Die Stimme Ossians sang;
Die Harfe klang in Selma.
Komm, Ossian, komm, spricht Er,
Mit deinen Vätern fleuch' in Wolken auch Du!„ —

Und kommen will ich, du König der Männer:
Das Leben Ossians sinkt.
Ich schwind' hinweg auf Kona.
In Selma sieht man meinen Schritt nicht mehr.

An Mora's Steine schlafen werd' ich nun,
Die Winde, rauschend in mein graues Haar,
Erwecken mich nicht mehr.

Geh hin auf deinen Schwingen, o Wind,
Du störest nicht des Barden Ruh'.
Die Nacht ist lang — doch schwer sind seine Augen;
Geh hin, du rauschender Hauch.

Aber warum so traurig, Fingals Sohn?
Warum wölkt deine Seele sich ein?
Die Führer anderer Zeiten schieden auch;
Sie gingen hinweg mit ihrem Ruhm.
Die Söhne künftiger Jahre werden scheiden;
Ein ander Geschlecht kommt auf.

Das Volk ist gleich den Wogen des Meers,
Dem Laube des waldigen Morvens gleich,
Es schwindet im rauschenden Windeshauch,
Und andere Blätter erheben ihr grünes Haupt.

War deine Schönheit dauernd, Ryno!
Bestand des Streitgebohrnen Oscars Kraft? *)
Fingal selber ging hinweg;
Der Väter Halle vergaß auch seinen Tritt.
Und solltest du rückbleiben, alter Barde,
Und Helden sanken hin?

*) Seine verstorbenen Söhne.

Digitized by Google

Aber es bleibt mein Ruhm!
Er wächst wie die Eich' auf Morven;
Sie hebt ihr breites Haupt dem Sturm,
Und jauchzt im Laufe des Windes.

So war das Abscheiden Oßians, des Sohnes und Sängers der Helden; anders scheidet Malvina, die Gattin seines in der Schlacht gebliebenen Sohns. Der Sänger hebt an, indem er sich im schönen Thal Lutha gleichsam seine Grabstäte aussucht, und von Malvinens Tode noch nichts weiß.

Wend', o wende dich, blauer Strom,
Um Lutha's enge Ebene winde dich,
Daß die grünen Wälder von Bergen sich über sie hinneigen.
Und nur die Sonn' am Mittag sie beglänzt.

Die Distel auf ihrem Fels,
Schüttelt dem Wind' ihr Haar;

Die Blume hängt ihr schweres Haupt,
Wehend dem Lüftchen zu.

Als spräche sie dem Lüftchen: „was weckst du mich?
Von Tropfen des Himmels bin ich schwer.
Nah ist meines Welkens Zeit,
Nahe der Hauch, zu entblättern mich.

„Morgen wird der Wanderer kommen,
Er, der in meiner Schöne mich sah,
Sein' Auge durchsucht das Feld;
Mich findet es nicht mehr.„

So werden sie suchen auch einst die Stimme von Rona,
Die verhallt ist im Gefild'.
Der Jäger kommt am Morgen früh;
Die Stimme meiner Harfe schweigt.
„Wo ist der Sohn des Streitgebohrnen Fingals?„ spricht er,
Und seine Wange thränt.

Dann komm' o Du Malvina,
Mit allem deinem Wohllaut komm!
Leg' Ossian in die Ebene Lutha's hin,
Sein Grab laß steigen, im lieblichen Gefild'.

Malvina! wo bist, wo bist du mit deinem Gesang?
Mit deiner Tritte sanftem Laut?
Sohn Alpins, bist du nah?
Wo ist die Tochter Toscars? —

„Ich ging vorbei, Sohn Fingals, bey Torthatha's mooſiger Wand;
Der Rauch der Halle war nicht mehr.
Schweigen war im Haine des Hügels,
Die Stimme der Jagden schwieg.

Ich sah die Töchter des Bogens und fragte nach Malvina,
Doch sie antworteten nicht.

Sie wandten ihr Antlitz weg,
Ein dünner Nebel bedeckte ihre Schöne.
Sie waren wie Sterne zu Nacht auf einem Regenhügel,
Wenn jeder schwach durch seine Wolke blickt.„

Sanft *) sei deine Ruhe, lieblicher Strahl!
Bald bist du untergegangen auf unsern Hügeln.
Die Schritte deines Scheidens waren schön,
Wie der Mond auf blauen zitternden Wogen sinkt.

Aber uns hast du gelassen in Dunkelheit,
Erste der Mädchen in Lutha.
Wir sitzen auf dem Felsen; es kommt kein Laut,
Kein Licht ist dort als das Feur des Meteors.
Bald bist du untergegangen, o Malvina,
Tochter des edlen Toscar.

Doch du gehst auf, wie der Strahl des Ostes,
In Mitte der Geister deiner Freunde auf,

*) Hier redet Ossian wieder.

Dort, wo sie sitzen in ihren stürmigen Hallen,
In den Kammern des Donnerlauts. — —

— — Eine Wolke hängt auf Kona dort:
Ihre blauen krausen Seiten stehen hoch:
Die Winde mit ihren Schwingen sind unter ihr:
In ihr ist Fingals Wohnung.
Da sitzt der Held im Dunkel,
Den luftgen Speer in seiner Hand:
Sein Schild, mit Wolken halb bedeckt,
Ist gleich dem dunkeln Mond,
Wenn Eine Hälfte noch in Wogen schwebt
Und die andre kränklich blickt aufs Feld.

Seine Freund' auf Wolken, rings um den König her,
Sie hören Ullins Gesang:
Halb unsichtbar die Harfe, rührt er sie,
Und erhebt die schwache Stimme.
Die kleinern Helden mit tausend Meteoren
Erleuchten die luftige Hall.

Digitized by Google

Malvina steigt in ihrer Mitt' hinauf,
Die Wange hold beschämt.
Sie sieht die unbekannten Antlitz' ihrer Väter
Und kehrt hinweg den nassen Blick.
„Bist du so bald gekommen? ist Fingals Wort,
Tochter des edlen Toscar.
Trauer wohnt nun in den Hallen von Lutha,
Traurig ist mein bejahrter Sohn.„

Ich höre das Lüftchen von Kona,
Das sonst mit deiner schweren Locke spielte.
Es kommt zur Halle; doch du bist nicht da,
Es rauschet traurig unter den Waffen deiner Väter.
Geh hin, o Lüftchen, mit deiner rauschenden Schwinge,
Und seufze auf Malvinens Grab.
Es hebt sich unter jenem Felsen dort
An Lutha's blauem Strom.
Die Mädchen sind hinweg an ihren Ort,
Und du allein, o Lüftchen, traurest da.

Digitized by Google

Aber wer kommt dort aus dem dunkeln West,
Gestüzt auf eine Wolke?
Ein Lächeln ist auf seinem grauen Antlitz,
Seine Nebellocken fliegen im Wind' empor.
Er beugt sich vor, auf seinem luftgen Speer —
Dein Vater ists, Malvina.
Warum, spricht er, erscheinest du so bald
Auf unsern Wolken, Lutha's lieblich Licht?
Doch du warst traurig, meine Tochter,
Denn deine Freunde waren hinweg.
Die Söhne der kleinen Männer waren in der Halle,
Von Helden war niemand, als Oßian. — u. s.

Doch genug! sogern ich auch noch vom Todtenlied Oscars und der Komala noch eine Probe gäbe. Man siehet, die einsamen Bewohner der neblichten stürmigen Berge und Thale des alten Galenlandes wußten ihren Vorfahren kein andres Elysium zu geben, als den Wolkenhimmel, der sie umgab. Da sie ihre Väter liebten, und gleichsam ohne sie nicht seyn konnten,

Digitized by Google

so mußten diese, auch abgeschieden, um sie oder über ihnen seyn. Da sie kein andres Vergnügen, als Kampf, Liebe und die Wehmuth des Gesanges kannten, so mußten ihre Väter auch auf den Wolken, wo sie mit ihren luftigen Waffen selbst nicht mehr streiten konnten, sich wenigstens an den Thaten ihrer Söhne erfreun, diesen hie und da, insonderheit vorm Unglück und dem Tode, in Träumen erscheinen, und sich auch in ihrem Nebel an des abgeschiednen Ullins luftiger Harfe noch die Stunden kürzen. — Zwar wird in den Werken der Kaledonischen Barden auch an eine Insel des Friedens **Flathinnis** gedacht, wo die Sonne schläft, und die tapfersten Helden nahe und mit ihr in Spielen sich ergötzen, indeß die schlechtern Menschen an die Enden derselben verbannt seyn. In Ossians Gedichten aber erinnere ich mich keiner Spur dieses Elysiums seiner abgeschiednen Väter, ob es gleich natürlich scheint, zu denken, daß wo der schöne Jüngling des Him-

mels, die Sonne, seine Ruhestäte und sein Land hat, ers auch mit den Edlen und Guten theile. — Uns, in unsrer christlich-Deutschen Denkart, ist vielleicht nichts fremder, als die luftige Halle Fingals; setzet man sich aber in die Einsamkeit weniger, von der Natur abgeschlossener, sich einander treuer und rüstiger Stämme, so kann man sich den Glauben dieser Dichtung leicht erklären. In der Einsamkeit wird die Seele gleichsam horchender: ein Gemüth voll zarter Leidenschaft, das nur wenig Ideen hat, und an diesen desto fester hanget, kann also bald dahin kommen, die Gestalt seines Geliebten im Schatten, im Nebel, in der Wolke zu sehn, und seine Stimme im vorbeigehenden Lüftchen zu hören. Da nun die Naturscenen des Landes, das diese Geschlechter bewohnten, so abwechselnd, sonderbar und kühn sind, daß die kälteste Einbildungskraft neuerer pure pute gelehrter Reisenden selbst, durch sie hie und da erwärmt wurde: so konnten Sitten

und Neigungen, wie die sind, die Oßian im Leben seiner Freunde schildert, auch nach ihrem Tode dem Ueberbleibenden leicht ein so einfaches, ihn nah angrenzendes Reich der Geister gewähren. Der Leib lag unter vier grauen Steinen: der Lebensruhm des Hingegangnen schwebte auf der Harfe der Wehmuth, und wohnte tief im Herzen der Nachgelassenen. Der Seele blieb nichts, als, da man sie selbst als Hauch dachte, die Region des Hauchs der Winde, wo sie im Andenken an ihre verlebte Thaten den Thaten ihrer nachgelassenen, allmählig auch emporsteigenden Nachkommenschaft zusah. Hier liegen sie, sagt der alte Annir,

Hier ruhn im Dunkel die Kinder meiner Jugend,
Der Stein ist Ruro's Gruft:
Der Baum schallt über Argons Grabe.
Hört ihr meine Stimme, meine Söhne,
In eurem engen Hause?
Oder sprechet ihr in diesem rauschenden Laube,
Wenn der Wind der Wüste sich erhebt?

Digitized by Google

Ein aufsteigender Nebel scheint gleichsam ein aufsteigender Helden- und Riesengeist, und die mancherlei Gestalten der schwarzen, goldgerändeten, vom Winde hie und dahin getriebnen Wolke konnten dem Auge der Phantasie bald den Anblick verschaffen, den sie zu finden geneigt war. — Wir kommen zum eigentlichen Lande der Seelen. — —

* * *

III. Land der Seelen.

Den meisten Völkern, die wir Wilde nennen, ist das **Reich der Seelen** ihr Elysium jenseit des Grabes. Eine schöngezierte Kabane, fröhlicher Tanz auf einer immer grünenden Aue, und eine angenehme Fortsetzung der Geschäfte, an die sie im Leben gewöhnt waren, ist daselbst ihr Vergnügen; ein Vergnügen, das sie mit den Freuden dieser Erde in keine Vergleichung stellen. **Lafiteau** erzählt ein Mährchen von

einem jungen Amerikaner, der, über den Tod seiner einzigen geliebten Schwester untröstlich, den Entschluß faßte, sie im Lande der Geister selbst aufzusuchen. Ein Zauberer wies ihm den Weg dahin, und gab ihm ein Behältniß, worin er die Seele der Verstorbenen einschließen könnte. Nach unsäglicher Gefahr und Mühe langte er an. Der König der Seelen nahm ihn in Schutz gegen die Proserpina dieses Reichs, der die weibliche Seele eigentlich zugehörte. Er bekam sie im Tanz zu sehen, wollte sie umarmen, und sie verschwand vor ihm, wie dem Aeneas seine Kreusa; noch weniger wollte sie zurück ins Land der Lebendigen. Endlich gewann er Mittel, sie in sein Behältniß einzuschließen. Freudig wanderte er zurück. Die angenehme Stunde kam, da er durch Hülfe des Zauberers die erbeutete Seele mit ihrem Körper vereinigen wollte: vor Ungeduld der Liebe öffnete er seinen Schatz zu früh, und die wieder befreyete Seele entfloh auf ewig. Sei dies Mährchen

Digitized by Google

Traum; oder Betrug des Zauberers, oder wahrscheinlich beides: so zeigts die Meinung dieser Völker von ihrem Reich der Seelen. Der junge Held wird ein zweiter Orpheus, der seine geliebte Eurydice sucht, findet, gewinnt, und auf immer verlieret.

Da dies Reich der Seelen beinah allgemein auf der Erde von den heidnischen Völkern geglaubt ward; so fällt mir aus einem Winkel Europens eine Geschichte bei, die wenigstens ihrer Seltenheit wegen hier einen Plaz verdient. Es ist bekannt, daß die alten heidnischen Völker an der Ostsee, Preußen, Letten, Kuren, Esthen u. s., wie andre Völker, ein Reich der Seelen glaubten; daher sie den Körper des Verstorbnen wohl ankleideten, ihm die zur Reise nöthigen oder sonst seine besten Geräthe mitgaben, und nach dem Todtenmal, das sie der Seele des Verstorbenen zugerichtet hatten, sie mit eignen Ceremonien in ihren neuen Aufenthalt wiesen.

In einigen Strichen dieser Länder haben sich Meinungen, Sagen, abergläubische Gebräuche dieser alten Zeit noch unter dem Landvolk erhalten, die desto geheimer und heiliger fortgeerbt werden, eben weil man sie nicht äußern darf, und weil sie so innig an der Sprache und Liebe ihrer Vorfahren haften. Im Jahr 1763. also hatte ein vierzehnjähriges Bauermädchen in Liefland einen Traum, der sie in in das Land der Seelen zu ihren abgeschiednen Vorfahren versetzte: es war ihr daselbst so wohl, sie genoß ein so neues Vergnügen, daß sie sehnlich wünschte, immer da zu bleiben. Eine der verstorbnen Seelen gab ihr den Rath, sich, vom Umgange der Menschen weg, in einen Wald zu begeben, da ohne Speise und Trank, an einen Baum gelehnt, zu warten; so werde sie, ohne Tod, zu ihrem Wunsche gelangen, mit den abgeschiednen Seelen sprechen, umgehen, und sich vergnügen können bis an den jüngsten Tag. — Das erwachte Mädchen, ganz dieses

Traumes voll, setzte ihn in der Einsamkeit, weil sie das Vieh hütete, fort, bis man sie, nach lebhaften Aeußerungen darüber, einschloß, da sie dann natürlich — bei der ersten Gelegenheit entwischte. Nach drei Wochen fand man sie in der Tiefe eines Waldes, mit niedergelassenen Händen und tiefgesenktem Haupt unter einem Baum stehend und an ihn gelehnt. Ihre Augen waren verschlossen, ihr Gesicht todtenfarb, aber munter. Man brachte sie zurück, und zwang sie (sie thats sehr ungern und nur aus Furcht grausamer Strafe) zur Speise. Sie nahm zwar gern ihre vorige Stellung an, fing aber, aus Furcht oder in Hofnung wieder zu entwischen, mit der Zeit an zu sprechen, bis sie, bey der ersten Gelegenheit, weiterhin in eine andre Gegend des Waldes entkam; wo man sie endlich, zwei Meilen vom Hause ihrer Mutter, in eben der Stellung fand, matt, ausgetrocknet. — Als man sie angrif, verschied sie in den Armen ihres Bruders, und ging

also wirklich ins Reich der Seelen über. —

Beides, der lebhafte Traum sowohl als die Wirkungen desselben lassen sich ohne dämonische Dazwischenkunft erklären. Je mehr ein Glaube dieser Art, (die einzige überbliebne Nationalglückseligkeit eines unterdrückten Volks,) der an Sprache, Sitten und Sagen der Väter haftet, verboten wird; desto wärmer wird er im Stillen fortgepflanzt. Die Ideen der Jugend heften sich daran; die Einsamkeit, zumal unter freiem Himmel, in Auen und Hainen, brütet sie aus; und in den Jahren, wo die Natur erwacht, wo sie bey gehemmtem oder aufwallendem Blut sich im Himmel oder auf der Erde Gegenstände sucht, an welche sie ihre düsteren oder blumichten Empfindungen hefte, sind Träume der Art, wachend und schlafend, bis zur Täuschung lebhaft. Es wären hievon sonderbare Beispiele des Enthusiasmus anzuführen;

wir begnügen uns aber, von dieser gedrückten einsamen Kreatur einen Schluß auf Zeiten zu machen, wo die Ideen vom Seelenreich mit allem Ansehen der Vaterwürde und mit jeder Wärme des Enthusiasmus in Gesängen und Thaten eingeprägt wurden. — Allerdings konnten sie da die lebhaften Bilder gewähren, die wir bey Ossian von der Versammlung der Väter, bey den Arabern vom Paradiese, und bey den nördlichen Deutschen von der Walhalla finden.

Ohne Zweifel ist dies geglaubte Reich der Seelen mit eine Ursache, warum die Wilden auch außer dem Kriege mit solcher Gleichmuth dem Tode entgegen gehen. Wenn der todte Körper angekleidet ist, und mit bemahltem Gesicht, die Waffen neben ihm, in seiner Hütte sitzet, wird von den Lebenden, die im Kreise umhersitzen, sein Lob gepriesen, und von jedem das Bekenntniß des Seelenreichs erneuert; wo-

Digitized by Google

von ich aus einer interessanten Reisebeschreibung *) theils eine Rede an einen verstorbnen Krieger, theils die Geschichte und Klage einer Mutter über ihr verstorbnes Kind hersetzen will. Die Natur des herzlichen Affekts voll Einfalt und Würde ist mehr werth, als die Kunst mancher Fictionen und erzwungenen Leichengedichte. —

Anrede an einen verstorbenen Krieger.

„Du sitzest noch unter uns, Bruder, dein Körper hat noch seine gewöhnliche Gestalt und ist dem unsrigen noch ähnlich, ohne sichtbare Abnahme, nur daß ihm das Vermögen zu handeln fehlet. Aber wohin ist der Athem geflohen, der noch vor etlichen Stunden Rauch zum großen Geiste empor blies? Warum schweigen jetzt diese Lippen, von denen wir erst kürzlich so nachdrück-

*) Neue Sammlung von Reisebeschreib. Th. 1. Carvers Reisen, Hamburg 1780.

liche und gefällige Reden hörten? Warum sind diese Füße ohne Bewegung, die noch vor einigen Tagen schneller waren, als das Reh auf jenen Gebürgen? Warum hängen diese Arme ohnmächtig, die die höchsten Bäume hinaufklettern, und den härtesten Bogen spannen konnten? Ach! jeder Theil des Gebäudes, welches wir mit Bewunderung und Erstaunen ansahen, ist jetzt wieder eben so unbeseelt, als es vor dreihundert Wintern war. Wir wollen jedoch dich nicht betrauren, als wenn du für uns auf immer verlohren wärest, oder als wenn dein Name nie wieder gehört werden sollte; deine Seele lebt noch in dem großen Lande der Geister, bei den Seelen deiner Landsleute, die vor dir dahin gegangen sind. Wir sind zwar zurück geblieben, um deinen Ruhm zu erhalten;

aber auch wir werden dir eines Tages folgen. Beseelt von der Achtung, die wir bei deinen Lebzeiten für dich hatten, kommen wir jetzt, um dir den letzten Liebesdienst zu erzeigen. Damit dein Körper nicht auf der Ebene liegen bleibe, und den Thieren auf dem Felde oder den Vögeln in der Luft zur Beute werde, wollen wir ihn sorgfältig zu den Körpern deiner Vorgänger legen, in der Hofnung, daß dein Geist mit ihren Geistern speisen, und bereit seyn werde, den unsrigen zu empfangen, wenn auch wir in dem großen Lande der Seelen ankommen.„

In ähnlichen kurzen Reden erhebt jeder Anführer das Lob seines abgeschiednen Freundes.

„Als ich mich bei den Nadowessiern aufhielt, fährt der Reisende fort, so verlohren die Be-

wohner eines benachbarten Zeltes ihren vierjährigen Sohn. Sie wurden über diesen Verlust so gerührt, daß der Vater durch seinen Kummer und den Verlust von Blut sich den Tod zuzog. So bald die Frau, die vorhin schon untröstlich war, ihren Mann sterben sah, so hörte sie auf einmal auf zu weinen, und ward völlig heiter und gelassen.

„Mir kam die schleunige Veränderung so sonderbar vor, daß ich nicht umhin konnte, sie darum zu befragen. Sie sagte mir, der Gedanke, daß ihr Kind seiner großen Jugend wegen im Lande der Geister sich seinen Unterhalt nicht würde verschaffen können, hätte ihren Mann und sie sehr beunruhigt: aber da ihr Mann eben dahin gegangen wäre, der sein Kind zärtlich liebte, und die Jagd sehr gut verstünde, so hätte sie aufge-

hört zu trauren; denn jetzt wäre sie überzeugt, ihr Kind sei glücklich, und sie wünsche jetzt nichts mehr, als bei ihnen zu seyn.

Sie ging nachher jeden Abend an den Baum, auf welchem ihr Mann und Sohn lagen, und schnitt eine Locke von ihrem Haar ab, welches sie auf die Erde streute, und betrauerte in einem schwermüthigen Liede ihr Schicksal. Ihre Lieblingsmaterie war, die Thaten herzurechnen, die ihr Sohn verrichtet haben würde, wenn er länger gelebt hätte: und so lange sie sich mit diesen Gedanken beschäftigte, schien ihr ganzer Schmerz aufzuhören.

Klage einer Mutter um ihren Sohn.

„Wärest du bei uns geblieben, mein lieber Sohn, wie sehr würde der Bogen deine Hand

geziert haben, und wie tödtlich würden deine Pfeile den Feinden unsers Stammes geworden seyn. Du würdest oft ihr Blut getrunken und ihr Fleisch gegessen haben *), und zahlreiche Sklaven wären die Belohnung deiner Arbeit geworden. Mit starkem Arme würdest du den verwundeten Büffel niedergerissen, oder den wüthenden Bär bekämpft haben. Du hättest das fliegende Elendsthier eingeholt, und auf dem Gipfel der Gebürge dem schnellsten Rehe Trotz geboten. Was für Thaten würdest du nicht verrichtet haben, wenn du das Alter der Kraft erreicht hättest, und von deinem Vater in allen indischen Vollkommenheiten wärest unterrichtet worden.„

*) Es ist dies der Ausdruck des Kriegs auch bei Nationen, die die Worte im eigentlichen Verstande gar nicht vollstrecken. Sie haben ihn beibehalten aus alten Zeiten.

In ähnlichen Ausdrücken beklagte diese ungebildete Indierinn den Verlust ihres Sohnes, und oft brachte sie den größten Theil der Nacht bei diesem rührenden Geschäfte zu.„

*) Diese Abhandlung sollte über mehrere Völker fortgesetzt werden, daher ihr erster Titel Hades und Elysium hieß. Auch die Walhalla unsrer Vorfahren gehört zum Lande der Seelen; nicht minder ihre Hela u. s. — Da aber über diese Gegenstände viel geschrieben ist, und wahrscheinlich noch geschrieben werden wird, so überspringen wir sie, und eilen zum östlichen Theil der Erde, wo man ausgezeichnet ganz etwas anders, als ein Elysium oder eine Walhalla oder ein Land der Seelen glaubte. Der Wink eines sehr scharfsinnigen Mannes führt uns dahin; jene Abhandlung mag indeß Fragment bleiben.

III.

Palingeneſie.

Vom Wiederkommen menſchlicher Seelen.

Mit einigen erläuternden Belegen.

Digitized by Google

1.

„Warum könnte jeder einzelne Mensch nicht mehr als Einmal auf dieser Welt vorhanden gewesen seyn?

2.

„Ist diese Hypothese darum so lächerlich, weil sie die älteste ist? weil der menschliche Verstand, ehe ihn die Sophisterei der Schule zerstreut und geschwächt hatte, sogleich darauf verfiel?

Digitized by Google

3.

„Warum könnte auch Ich nicht hier bereits einmal alle die Schritte zu meiner Vervollkommnung gethan haben, welche blos zeitliche Belohnungen und Strafen den Menſchen bringen können?

4.

„Und warum nicht ein andermal alle die, welche zu thun uns die Ausſichten in ewige Belohnungen ſo mächtig helfen?

5.

„Warum ſollte ich nicht ſo oft wieder kommen, als ich neue Kenntniſſe, neue Fertigkeiten zu erlangen geſchickt bin? Bringe ich auf Einmal ſo viel weg, daß es der Mühe wieder zu kommen etwa nicht lohnet?

6.

„Darum nicht? — Oder weil ich es vergeſſe, daß ich ſchon dageweſen? Wohl mir, daß

ich das vergeſſe! Die Erinnerung meiner vorigen Zuſtände würde mir nur einen ſchlechten Gebrauch des gegenwärtigen zu machen erlauben. Und was ich auf itzt vergeſſen **muß**, habe ich das auf ewig vergeſſen?

7.

„Oder weil ſo zu viel Zeit für mich verlohren gehen würde? — Verlohren? — Und was habe ich denn zu verſäumen? Iſt nicht die ganze Ewigkeit mein?„

8.

So **Leßing.** *) Und ich ſetze ſogleich, um den Ton nicht zu überſtimmen, eine Stelle hinzu, die er in einer ſtrengeren Gemüthsfaſſung ſchrieb: **)

*) Leßings Erziehung des Menſchengeſchlechts. Berl. 1780. §. 94.

**) Leßings Leben und Nachlaß Th. 2. S. 243. In Einem ſeiner Briefe ſagt er, daß er die klei-

„Daß man die Menſchen von der Begierde ihr Schickſal in jenem Leben zu wiſſen, eben ſo abhalten ſollte, als man ihnen abräth, zu forſchen, was ihr Schickſal in dieſem Leben ſei.

9.

„So viel, meint er, fängt man ziemlich an zu erkennen, daß dem Menſchen mit der Wiſſenſchaft des Zukünftigen wenig gedient ſei; und die Vernunft hat glücklich genug gegen die thörichte Begierde der Menſchen, ihr Schickſal in dieſem Leben zu wiſſen, geeifert. Wenn wird

ne Schrift über die Erziehung des Menſchengeſchlechts nicht apodiktiſch, ſondern gymnaſtiſch geſchrieben habe; worauf auch das Motto derſelben aus Auguſtin deutet: Haec omnia inde eſſe in quibusdam vera, vnde in quibusdam falſa ſunt. Zu Unterſuchung dieſes Wahren und Falſchen, oder des Gewiſſen und Ungewiſſen Anlaß zu geben, war alſo des Verfaſſers eigentliche Abſicht.

Digitized by Google

es ihr gelingen, die Begierde, das Nähere von unserm Schicksal in jenem Leben zu wissen, eben so verdächtig zu machen?

10.

„Die Verwirrungen, die jene Begierde angerichtet hat, und welchen (wie ich an Oedipus zeigen kann) durch schickliche Erdichtungen des Unvermeidlichen die Alten vorbeugen mußten, sind groß; aber noch weit größer sind die, welche aus der andern entspringen. Ueber die Bekümmerungen um ein künftiges Leben verlieren Thoren das gegenwärtige. Warum kann man ein künftiges Leben nicht eben so ruhig abwarten, als einen künftigen Tag?„ —

11.

Mit einem Philosophen, der über jede Hypothese von nähern Umständen unsres künftigen Zustandes so ruhig urtheilt, darf man auch über seine Hypothese vom öftern Wiederkommen der

Menſchen in dieſes Leben ruhig ſprechen oder, wie man jetzt ſagen will, **vernunften.**

12.

Alt iſt die Hypotheſe gewiß, nicht etwa nur als Speculation, ſondern viel früher noch als **Wahn ſinnlicher Menſchen.**

13.

Alle Völker nämlich bildeten ſich ihren künftigen Zuſtand nach ihrem jetzigen; wie konnten ſie auch anders? Eine Nomadenfamilie, die in dieſem Leben enge zuſammenhing, ſich feſt an die Namen, Geſchlechtsregiſter und Traditionen ihrer Väter anſchloß, auf das Anſehen derſelben ihr eigen Glück und ihre Erwartungen baute, mit ihnen endlich gemeinſchaftlich in Eine Gruft ging, dachte ſich den Zuſtand nach dem Tode als eine **Verſammlung der Väter.** So ward ein Schattenreich unter dem Grabe oder ein Paradies jenſeit des Grabes, wie der

Scheol und Garten Eden der Hebräer, mit veränderten Umſtänden auch der Hades und das Elyſium der Griechen beweiſen.

14.

Einſame Völkerſtämme, wie Oßians Galen, die zwiſchen Nebelreichen Gebürgen im Andenken des kriegeriſchen Ruhms ihrer Väter und ſelbſt in fortdauerndem Kriegsgetümmel lebten, ſetzten ihre Heldenväter in die Wolken, damit ſie auch nach dem Tode noch die Tapferkeit ihrer Söhne anſehen, und ihren eignen unvergeſſenen Ruhm in Geſängen hören möchten.

15.

Kriegeriſche Völker, die aus fernen Ländern gekommen waren oder in ferne Länder ſtreiften, hatten eine Walhalla ihres alten Vaterlandes, in welche ſich unter ihrem erſten Anführer die im Streit fallenden Krieger fortdaurend verſammlen und alle Ergötzungen finden, die ſie hier im

Leben geliebt hatten. Ihre Uebungen und Kämpfe ſetzen ſie dort beſeliget fort.

16.

So alle andre Nationen, die in einer **engen geſellſchaftlichen Verbindung** leben. Der Schatte dieſer Verbindung, wie es auch der Name ſagt, folgt Jeder ſo treu ins **Schattenreich** nach, daß man hinter dem Grabe die ſicherſte Charte von den Neigungen und Phantaſieen, auch wohl vom Grade der Cultur und dem eigenſten Charakter der Nation aufnehmen könnte. Jede legte ihr Ideal der Glückſeligkeit, das ſie auf Erden **nicht** oder nur **Theilweiſe** fand, in ein Elyſium hin; jede, die zu moraliſchen Begriffen gelangt war, belohnte und ſtrafte jenſeit des Grabes nach Ereigniſſen und in der Lebensweiſe, die ihr dieſſeit des Grabes eigen geweſen war. Der Schatte nahm ſeine Empfindungen und Beſchäftigungen mit, und trieb ſie dort weiter.

17.

Wie aber die Völker, **die ſich ſo enge verbunden nicht fühlten**? die wenigſtens keinen Drang hatten, ihren Geſellſchaftskreis, ihre Sippſchaft, ihren Ruhm, ihre Verrichtungen in jene Welt hinüberzunehmen? Möge man es Fühlloſigkeit oder erworbene Gleichgültigkeit nennen, und die Urſachen davon im Klima oder in der natürlichen Organiſation oder endlich in frühen Begebenheiten und in der Lebensweiſe der Nation finden; genug, die **Seelenwanderung** war das Nächſte, worauf dieſe **leichter organiſirten Völker** kommen konnten.

18.

Sie ſahen **lebendige Weſen** um ſich, die ihnen ſo bedeutend ſchienen, wohl auch ſo lieb waren, wie die Menſchen; Lebendige, deren Jedes in ſeiner Organiſation einen **Charakter** ausdrückte, wie der Menſch in der ſeinigen; die **völlig denſelben Lebensgang** der Entſe-

hung, des Wachsthums durch Nahrung und Beſchäftigungen, der Fortpflanzung und eines allmälichen Ablebens zu durchwandeln haben, als ſie ſelbſt; ja die ſie vielleicht in ihrem freien Element der Luft, des Waſſers, der Wälder **für glücklicher hielten**, als ſie ſich bei mühſamer Arbeit, in ihrer oft Kummervollen Höhle halten mochten. — Wie nahe lag ihnen alſo der Wahn:, im Tode wirſt du jener leichte Vogel, jene ſchwimmende Ente, oder wenn du es zu werden ſtark genug biſt, jener vortrefliche, gefürchtete Bär. Dies war nicht Speculation, ſondern **ſinnlicher Wahn**, den ihnen der Umgang mit Thieren, eine zwiſchen ihnen und ſich bemerkte Aehnlichkeit, überhaupt aber das **Mitgefühl** mit denſelben Kunſtlos eingab.

19.

Bei allen Völkern, welche die Seelenwanderung glaubten, bemerkt man ausgezeichnet **dies Mitgefühl mit Thieren**, ja ſogar eine **Hoch-**

achtung gegen einige derſelben weit über den Menſchen hinaus. Wie hoch ſteht die Kuh, der Elephant in der Denkart eines Hindus! dies oder jenes Jagdthier in der Vorſtellungsweiſe eines Jagdvolkes! Von ihrem Reh nimmt Sakontala faſt einen zärtlicheren Abſchied als von ihren Geſpielen. *)

20.

Was dieſen Lieblingswahn ſehr vermehren mußte, war die Fabel- und Mährchenweisheit dieſer Völker. In der Fabel ſprechen am angenehmſten Thiere; ihre Charaktere, ihre verſchiedene Haushaltungen und Lebensweiſen legen ſich in ihr Glaubwürdig zu Tage; man ſpricht mit ihnen, man lernt von ihnen. Die alte Fabelweisheit der Hindus iſt bekannt; in dem Hitopades des Wiſchnu-Sarma **) liegt ein

*) S. hierüber und über mehrere Data dieſer Abhandlung die ihr beigefügten Belege.

**) Herausgegeben von Wilkins. Bath 1787.

reiches Feld vor Augen. Auch den andern roheren Völkern fehlte es an Mährchen nicht, die von dieſer Sympathie mit dem geſammten Thierreich ausgingen, und zur Seelenwandrung unmittelbar führten.

21.

Die Kunſt der Zauberer (**Schamanen**) vollendete Alles. Wenn ſie die entflogene Seele nicht zurückbringen konnten, (und auch hierüber gab es Mährchen) ſo wußten ſie ſie doch aufzuſuchen und in jenem Thier, in dieſem Vogel zu **befragen**. Der allgemeine Glaube dieſer Naturvölker, daß der ſchnelle Gedanke wandern und erſcheinen könne, daß in Träumen und angeſtrengten Ekſtaſen die Seele wirklich aus dem Körper gehe und Alles das verrichte, was der Begeiſterte ſich vorſtellt, dieſer Glaube machte die Seelenwanderung beinahe ſelbſt zur geglaubten **Erfahrung**.

Digitized by Google

22.

Und doch war ſie nur ein Wahn, obgleich ſehr natürlich gegeben.

Der Satz alſo, *)„ daß, da die Seelenwande„rung gewiß das älteſte **aller philoſophiſchen „Syſteme** ſei, ſchon dies ein gutes Vorurtheil „dafür wirken müße: denn die erſte und älteſte „Meinung in ſpekulativen Dingen ſei immer die „wahrſcheinlichſte, weil der geſunde Menſchen„verſtand ſofort darauf verfiel,„ dieſer Satz dürfte nach dem, was gezeigt iſt, Einſchränkung leiden. Eh die Lehre von der Seelenwanderung Spekulation oder Syſtem ward, war ſie **Volksglaube**, eine **Meinung ſinnlicher Menſchen**, auf ihrer Stufe der Cultur ihnen eben ſo natürlich als andern leidenſchaftlicheren Völkern ihre Verſammlung der Väter, ihr Land der Seelen, ihr Hades, Elyſium, Orkus.

*) Leßings Leben und Nachlaß Th. 2. S. 77.

23.

Als die **Brahmenkaſte** der **Hindus** dieſe Lehre ausbildete, und mit tauſend Göttermährchen verknüpfte, bildete ſie an ihr nichts, als, wenn ich ſo ſagen darf, die **Organiſation ihres Volkes, ſeinen Wahn und Glauben, ſeine Anſicht der Welt** aus. Leidenſchaftlos und doch äußerſt zart im Gefühl, von gährendem Wein, von Thierſpeiſen und aller Völlerei geſondert, an Waſchen und Reinigung gewohnt, in einem milden Klima faſt unter freiem Himmel hauſend, fühlen ſich die Menſchen vom Druck der Luft minder beſchweret, und nicht im Kampf, ſondern **in einem ſanften Zuſammenfluß der Elemente.** Die Lebensſeele iſt ihnen alſo ein ſubtiles Element, das **alle** Dinge durchdringet, und in dieſer und jener leicht zuſammengeſetzten, leicht trennbaren Form, nur auf eine Zeit, nach ihrer jetzigen Lage, nach ihren jetzigen Werkzeugen wirket. Dieſe ſind ihr bildſame Gefäße, in welche ſie ausgegoſſen iſt; ohne Mühe kann ſie

Digitized by Google

in ein anderes Gefäß gegoſſen werden, und dieſes beſeelen. Ein **Strom leichter Verwandlungen** iſt ihre Welt; ihre erhaltende Gottheit ſelbſt hat ſich oft verwandelt. Es ſei nur Täuſchung, meynen ſie, daß die Dinge ſo hart und ſchroff abgetrennt ſeyn, wie wir ſie uns denken; ihre Philoſophie ſowohl als ihre Moral gehet darauf hinaus, dieſe ſchroffe Abtheilungen zu mildern, den **Wahn des Verſchiedenſeyns** zu verbannen, und einen Zuſtand ſich eigen zu machen, da uns alles gleich iſt, indem uns nichts afficiret. Eine Organiſation dieſer Art macht die Seelenwanderung zu einem angenehmen Traum. Das beſeelende Oel des Lebens fließt hin und her; die Seele kömmt und gehet. Wie der Leib in ſeine Elemente aufgelöſet wird, ſo gehet auch ſie in ihr Element und mittelſt des ewigen Stroms in andre Formen über.

24.

Man begreift leicht, was für Annehmlichkeiten dieſer Traum in einem Klima mit ſich führe,

Digitized by Google

das einem ſanften Volk ſeine **ruhige Paſſivität** ſehr begünſtigt. Er iſt ihm ein Opium, das gleichgültig macht; ſelbſt die ſtrengſten Büßer können bei ihren Ertödtungen der Sinne, bei ihrer **Concentration aufs innerſte Gemüth**, als den leidenſchaftloſen Mittelpunkt des Daſeyns ein Vergnügen empfinden oder empfunden haben, das uns, die wir mitten im Krampf phyſiſcher und moraliſcher Weltblähungen leben, ganz unbekannt iſt.

25.

Aber was ſoll dies Opium uns? Die Verfaſſung des Geiſterreichs, die Geſtaltungen des Menſchengeſchlechts erkläret dieſe Meinung auch analogiſch nicht. Denn wenn die Elemente, die unſern Körper ausmachen, den Geſetzen ihres Syſtems gehorchen: ſo iſt eben die Frage, **was dann das ordnende Geſetz des Geiſterreichs ſei? Nach welchen Regeln** wechſeln

die Dinge ihre Form? Nach welchem Geſetz fließen die Seelen auf und nieder?

26.

Soll dies ein moraliſches Geſetz ſeyn, ſo iſt der Glaube der Seelenwanderung eher beunruhigend, als erklärend. Warum büßet dieſer Unglückliche, ohne daß er weiß, warum er büße? Der Leidenſchaftloſen Seele der Welt iſt an ſeiner Büßung, an Rache und Gnugthuung nicht gelegen.

27.

Und wie hart büßet er! moraliſch betrachtet. Er, der nicht mehr Menſch iſt, ſoll für das büßen, was er als Menſch that, in einem Zuſtande, der ihm alle Fähigkeit abſchneidet, moraliſch, d. i. beſſernd und verſöhnend zu handeln.

28.

Und wie leicht büßet er doch! ohne Moralität betrachtet. Der ehemalige Tiger im Menſchen-

geſchlecht iſt jetzt ein wirklicher Tiger, ohne Pflicht und Gewiſſen, die ihn einſt zuweilen doch quälten. Jetzt ſchießt er los und zerfleiſcht mit Durſt, Hunger und Appetit, aus innerem, nun erſt ganz geſtillten Triebe. Das wünſchte, das wollte ja der menſchliche Tiger! Statt geſtraft zu ſeyn, iſt er belohnet; er iſt was er ſeyn wollte und einſt in der Menſchengeſtalt ſehr unvollkommen war.

29.

Hinweg alſo mit der Seelenwanderung, als einer **Büßungshypotheſe!***) Nur für Kinder, für ſinnliche Menſchen, und auch für dieſe iſt ſie verderblich, da ſie, bei einigem Guten, das Uebelſte bewirkt, was an Menſchen bewirkt werden kann, nämlich ſie unter Thiercerimonien

*) Es bedarf keines Beweiſes, daß Leßing ſie in dieſem Brahmen- und Pfaffenſinn nicht anpreiſen wollte. Gewiß hätte er ſie feiner ausgeſponnen und rationaliſiret.

und Aberglauben, unter dem Joch eitler Furcht, in einem **fortwährenden Kreisgange weniger Ideen** gefangen zu halten und auf Jahrhunderte zu lähmen. Das munterſte Roß, das ſein Leben hindurch mit verdeckten Augen den Mühlengang durchkreiſen muß, verliert zuletzt wo nicht ganz ſeine Beſinnung, ſo gewiß ſeine edlere Art.

30.

Pythagoras, der bei Errichtung ſeiner philoſophiſchen Geſellſchaft die Seelenwanderung, (wir wiſſen nicht, mit welchen Modificationen) als einen **alten Aegyptiſchen Glauben** mit aufnahm, hatte dabei **ſeine** Urſache. Die Griechiſchen Fabeln vom Hades und Elyſium ketteten die Menſchen an die abgeſtorbnen Sagen ihrer Urväter aus den ſo genannten Heldenzeiten veſt an; ſeinem Plan waren dieſe entgegen. Wenn er **einen Bund der Edlen und Guten zur Menſchenaufklärung und Men-**

ſchenglückſeligkeit ſtiften wollte, ſo mußte man aus dieſem engen Ideenkreiſe alter Familien-Sagen heraus. Der Menſch mußte ſich **als Menſch** betrachten; **unter** ſich das Thier, **über** ſich die Gottheit. Durch dieſe Hypotheſe ward er von der Furcht des **Hades** entbunden; er hörte auf, ein Knecht alter Vorurtheile zu ſeyn, und ſollte gegen ſeine Nebenmenſchen das werden, was Menſchen gegen Thiere ſind, ein **Gott**; ſonſt ginge er nach ſeinem Tode wieder zu den **Thieren**. Wie mehreres Andre gab Pythagoras dieſe Lehre als **Glauben** weiter: ein philoſophiſches Syſtem iſt, meines Wiſſens, dieſe Lehre in Griechenland nie worden.

31.

Wie könnte ſie es auch werden, da ihr alle Baſis fehlet? Niemand **weiß**, wer er einſt war? und ob er ſchon war? Er ſolls nach dieſem Glauben auch nicht wiſſen dörfen. Niemand **weiß**, wohin er gehe? und was aus ihm werde? Die

Hypotheſe bekennet alſo ſelbſt, daß ſie **Wiſſenſchaft** zu ſeyn nicht begehre.

32.

„Man duldet aber, wo keine Wiſſenſchaft ſtatt findet, ſo mache Hypotheſe.„ — Man duldet ſie, weil ſie erläutert, weil ſie zu etwas Gewißerem führet. Was erläuterte, wozu führte dieſe?

33.

Erläuterte ſie etwa das Unglück der Elenden, der Gebrechlichen, der Unterdrückten? Nichts weniger. Vielmehr erbittert ſie gegen das Schickſal, das **alſo** rächet und ſtrafet. Sünden der Eltern an Kindern, Vergehungen eines vorigen Lebens, die uns die Anwendung und den Genuß des gegenwärtigen rauben! Dazu **unbewußt** rauben, ohne daß ein vernünftiger beſſernder Zweck erreicht werde! — Ueberhaupt iſt der Begrif einer rächenden Gottheit, die da rächt ohne

zu beſſern, ein Unbegrif, ein häßlicher und verächtlicher Gedanke.

34.

Und ſehen wir nicht, daß eben Perſonen, welche die Vorſehung vernachläßigt, ja gar verwahrloſet zu haben ſcheint, oft am glücklichſten gedeihen? Andre, die ſie reich ausſtattete, mißrathen?

35.

Eine Hypotheſe alſo, die uns das Leben zum blinden Kinderſpiel oder zur Fallbrücke macht, die uns veranlaßt, wider die Vorſehung entweder als unbillig Verworfene ſchmerzhaft zu murren, oder ſie wie verzogne Lieblinge bübiſch zu äffen und zu mißbrauchen; eine Hypotheſe, die uns zum Neide, zum Stolz, zu Trübſinn, Trägheit und Mißtrauen verführt, und uns den klaren Anblick der Dinge, wie ſie ſind und werden, hinwegnimmt — eine ſolche Dichtung iſt kein glücklicher Traum.

Digitized by Google

36.

Warum wollet ihr, daß der Tiger, die Hyäne, der Abſcheulichkeiten wegen, die ſie (ſogenannte Menſchen,) an Menſchen begehen, erſt in einem **künftigen** Leben leiden und ihre Verruchtheit, der keine Hölle weit und tief gnug iſt, durch eine Rache büßen **ſollen**, die keinem von ihren Beleidigten und **Unterdrückten** das mindeſte hilft? **Euch** thut er das **Unrecht**; bindet **Ihr** den Tiger und macht ihn zum Menſchen. So rächet Ihr euch aufs edelſte, und bewirkt ſelbſt eine glückliche Metempſychoſe. Wie? ihr wolltet euch ruhig die Leber freſſen laſſen, damit euren Geier **in ſeinem künftigen Zuſtande** das Schickſal röſte und brate? Schämt euch einer niedrigen Trägheit, die ſich mit kindiſchem Wahn tröſtet. **Palingeneſirt euch ſelbſt** an euren leidenden und Leidbringenden Theilen; ſo darf euch das Schickſal nicht palingeneſiren.

Digitized by Google

37.

„Allerdings geht die Vorſehung einen unmerk„lichen Gang, und dieſer Unmerklichkeit wegen „wollen wir an ihrem Fortſchritt nicht verzwei„feln; nicht verzweifeln an ihr, ſelbſt wenn ihre „Schritte uns ſcheinen ſollten zurückzugehen. „Die kürzeſte Linie iſt nicht immer die gerade. „Aber wenn ſie, die Vorſehung, auf ihrem ewi„gen Wege ſo viel mitzunehmen, ſo viel Seiten„ſchritte zu thun hat, wenn das große langſame „Rad, welches das Geſchlecht ſeiner Vollkommen„heit näher bringt, nur durch kleinere ſchnellere „Räder in Bewegung geſetzt wird, deren Jedes „ſein Einzelnes dahin liefert;„ *) ſo laſſet uns nicht vergeſſen, daß dieſe kleineren, ſchnelleren Räder kein Andrer, als Wir ſind. Auf uns hat die Vorſehung gerechnet. Das größeſte Gute wie das größeſte Uebel geſchah den Menſchen durch

*) Leſſings Erziehung des Menſchengeſchlechts §. 91. 92.

Menſchen. Sie machten es, daß die Vorſehung ſo viel Seiten- und Rückſchritte thun mußte; ſie förderten oder hemmten den Gang des großen Rades. In dieſem Leben iſt alſo den Menſchen Palingeneſie, Metempſychoſe unentbehrlich; oder ſie iſt überhaupt mißlich.

38.

Denn was förderte den Fortgang des Ganzen im Menſchengeſchlecht? und was hielt ihn zurück? Einzelne große und gute Menſchen förderten ihn, die eine neue Geburt der Gedanken und Beſtrebungen ans Licht brachten. Sie erſchienen wie Genien und zwangen andre weiter. — Was hemmete hierauf den Fortgang, und machte daß jede neue Bildung immer nur Rückweiſe geſchah? Die Trägheit andrer Menſchen. Man hinderte, wie man konnte, und lähmte den Gang der Vorſehung; oder man hing ſich jenen aufweckenden, neubeſeelenden Genien als Ballaſt an, krüppelte ihnen nach und brachte

ihr Beſtes ſo tief hinunter, daß mit Umſturz des Alten ein neu Gebäude wiederum **von Grund aus** errichtet werden mußte. Laſſet uns die Fehler der Menſchen nicht zum Gange der Vorſehung machen und auf **gewaltſame**, auf wiederkommend **zerſtörende** Perioden nicht als auf **weſentliche Bedingungen unſres Fortſtrebens** rechnen. Kometen ſchießen zur Sonne in langen Hyperbeln und wieder hinweg; Welten, die ihren ruhigen Gang haben, gehen **nicht Ruckweiſe** ſondern in der beſtimmteſten Bahn um die ewige Sonne der aufhellenden, erwärmenden Wahrheit.

39.

Jetzt alſo oder vielleicht niemals! —
Coelum, non animum mutant, qui trans **mare** currunt;
Strenua nos exercet inertia; navibus atque

Quadrigis petimus bene vivere: quod petis hic
eſt!
Eſt Vlubris, animus ſi te non deficit aequus. *)

40.

Aber ſo ſind wir Menſchen. Wir dichten uns Hoffnungen der Wiederkehr; wir theilen unſer Geſchlecht nach Stufen der Cultur, nach Zeiten, Regionen; und verſäumen oft dabei zu bemerken,

*) Nach Wielands Ueberſetzung:
Wofern Vernunft und Klugheit, nicht ein Ort
Die Sorgen von uns nimmt; ſo ändern jene,
Die über Meer der Langeweil' entlaufen,
Die Luft, nicht ihren Sinn! —
Wie ſauer laſſen wir uns werden Nichts
Zu thun! Man jagt mit Vieren und zu Schiffe
Dem Glücklichleben nach; was du erjagen
willſt,
Iſt hier, iſt ſelbſt zu Ulubrä, wenn nur
Dein eigen Herz dich nicht im Stiche läßt.
Horaz Briefe B. 1. Br. 11.

daß der Beruf des Menſchen, ſeine **Lebenslection**, je und **allenthalben** dieſelbe, und zwar eine leicht zu faſſende Lection ſei, wenn nur die Menſchen ſelbſt ſich ſolche nicht leidenſchaftlich verwirrten, gewaltſam erſchwerten, thöricht verlängten. Alle Zeitalter haben dieſe **Lebenslection** gewußt, alle Nationen konnten ſie wiſſen; wir ſelbſt könnten ſie von Jugend auf gewußt, und würden ſodann unſer Leben, ſeinem ſchönſten Theil nach, nicht verlohren haben.

41.

Gewiß und wahrlich. Um, **was zur Glückſeligkeit des Menſchengeſchlechts im Einzelnen und Ganzen gehört**, zu kennen, dörfen wir nicht **mehrmal** auf unſrer Erde geweſen ſeyn; und haben wirs einmal zu lernen verſäumt, dörften wirs wahrſcheinlich mehrmal verſäumen. Die Glückſeligkeit des Ganzen beſteht nur in der Glückſeligkeit **aller Glieder**, der Fortgang der Aufklärung im Ganzen wird

nur durch Zunahme aufgeklärter **Einzelnen** Beförderung. Was die Vorſehung dabei für einen Gang nehme, überlaſſen wir **Ihr**; wir ſind Einmal da, und ſollen ihr helfen. Bedarf ſie unſer öfter, ſo wird es ihr an Gelegenheit dazu nicht fehlen; nur wir können auf dieſe nicht rechnen.

42.

So ſind wir Menſchen! Selbſt **Grundſätze** und **Handlungsweiſen** theilen wir nach Zeitaltern ab, wie nach Claſſen die Schüler; und zum Ueberblick der Geſchichte ſind Abtheilungen der Art, wie Farben auf der Landcharte zum Ueberblick der Länder, allerdings bequem. Im Innern aber läßt ſich das Menſchengeſchlecht nicht alſo abtheilen. Jederzeit hat eine Claſſe Menſchen **aus Furcht und Hoffnung**, der Strafe und Belohnung wegen, gehandelt; in den meiſten Fällen des Lebens, wo nur die **Klugheit** gebietet, handeln wir noch alſo; und wehe dem

Schwachen, der ſich ieden Augenblick mit dem **oberſten** Grundſatz der Moral verwirren und martern will, wenn es blos auf **Wirkung und Folge** ankommt, mithin **Klugheit** allein entſcheidet.

43.

Zu allen Zeiten aber hat es auch **gute** Menſchen gegeben, die viel Gutes **um des Guten ſelbſt willen** thaten. Es giebt ſolche auf **allen** Stufen der Cultur, unter **allen** Nationen; unter denen, die wir Wilde nennen, vielleicht mehr als unter Völkern die blos zu feineren Vergnügungen der Sinne, der Einbildungskraft, der äußern Ehre und des Vernünftlens aufgeklärt ſind. Jeder von jenen Guten und Edeln hatte ſeinen Lohn in ſich; ſein Gutes ging auf andre über.

44.

Wünſchen wir alſo in ein Zeitalter wiederzukommen, wo man **blos** weiſe und nicht auch klug ſeyn darf: ſo hoffen wir wahrſcheinlich auf

eine utopiſche Zeit: denn immer wird dem Menſchen ein Gewicht nöthig bleiben, das ihn an der Erde hält, damit er nicht in die Lüfte fliege. So lange wir Sinne, Phantaſie, Gefühl für Ehre und Schande, Triebe der Sympathie u. ſ. behalten, wird auch ihr Anbau nöthig ſeyn. Auch unter dem Auge der Vernunft und dem Geſetz der Güte werden uns die Winde des Lebens, **Furcht und Hoffnung**, nimmer verlaſſen, wenn ſie gleich nicht als Stürme unſer Schiff treiben. In allen Zeitaltern war das Menſchengeſchlecht ein Baum, der Blätter, Blüthen und Früchte zugleich trug; zu jeder Zeit gab es, dem Charakter nach, große und gute Menſchen.

45.

Und auf **Charakter**, dünkt mich, komme es bei unſrer Exiſtenz am meiſten an, nicht auf vermehrte Kenntniſſe und Wiſſenſchaften. Dieſe ſind feiner geſchliffene Werkzeuge, mit denen viel Gutes, aber auch viel Unnützes und Schädliches

geſchehen kann; es kommt auf die Hand an, die ſie führet. Ob ich z. B. eine moraliſche Wahrheit ſymboliſch oder in einer allgemeinen Formel erkenne, iſt zum Lebensgebrauch gleich viel; genug wenn ich ſie lebendig erkenne und befolge.

46.

Wir bilden uns ein, daß unſre Vorfahren, wenn ſie wieder kämen, unſre Zeiten **bewundern** würden. **Verwundern** würden ſie ſich allerdings; unſre Zeiten vielleicht auch bewundern. Den Fortgang des menſchlichen Geiſtes nämlich in einzelnen und allgemeinen Wiſſenſchaften, das Wachsthum der Erfahrung durch zuſammenhangende Zeitalter, durch auf einander angewandte Künſte, den erweiterten Wirkungskreis der menſchlichen Vernunft, die ungleichgröſſere Anzahl aufgeklärter Köpfe nach dem, was wir Aufklärung nennen; dies alles würden ſie mit Verwunderung anſtaunen, und vielleicht lange nicht begreifen.

47.

Ob ſie aber, was den **Charakter** der Menſchheit, ihre innere Kraft, Würde und Glückſeligkeit betrifft, auch einen ſo ungeheuren Zuwachs finden würden, ließe ſich bezweifeln. Wenigſtens würden ſich in der angenommenen **höheren Gleichung** unſrer Zeiten dieſe Vortreflichen wahrſcheinlich nicht häufiger finden, als ſie, nach dem, was von andern Zeiten erfordert werden kann, je und immer geweſen.

48.

Offenbar ſind wir, auch mit unſern Erfindungen und Operationen, **Werkzeuge in einer höheren Hand**, die augenſcheinlich unſer geſammtes Geſchlecht umfaſſet, und (wie wir ihr zutrauen können) ſein Beſtes zum Zweck hat; ob aber dabei jedes ihrer Werkzeuge dieſes Beßere und Beſte zum Zweck habe? iſt eine andre Frage, die von der Erfahrung laut verneint wird. Mit unſerer aus dem Fortgange der Cultur erwachſnen

größeren Macht haben wir, ſofern es auf uns ankam, unendlich viel Böſes gegen das Menſchengeſchlecht verübet, das Wir noch allenthalben auf der Erde entweder zu büßen oder zu vergüten haben. Es muß alſo **eine große Palingeneſie der Geſinnungen unſres Geſchlechts** vorgehen, daß unſer Reich der Macht und Klugheit auch ein Reich der Vernunft, Billigkeit und Güte werde. Die Alten **vom edelſten Charakter** würden ſich dieſes **einſeitigen** Fortganges ſchwerlich erfreuen, und vielleicht mit bewundernder Verachtung ſagen: weh euch, ihr ſtarken Schwächlinge, ihr ſeyd mächtige, aber abſcheuliche Dämonen!„

49.

Unläugbar iſts indeß, das Menſchengeſchlecht, durch Raum und Zeit und Noth und an einander geknüpfte Erfahrungen verbunden, drängt und treibt ſich weiter. Das innere Zeughaus der Naturkräfte kennen wir nicht; wiſſen alſo auch

nicht, woher die Vorſehung die Geiſter nimmt, die ſie zu Fortleitung und Entwicklung dieſes **allgemeinen Knotens menſchlicher Dinge** beſtimmt hat. Nimmt ſie ſolche aus ältern Zeiten, ſo ſende ſie uns keine **Cäſars, Attila's, Tigelline,** ſondern große und gute Menſchen.

50.

Und auch Er komme uns bald zurück, der die **Erziehung des Menſchengeſchlechts** als einen ſchönen Traum vortrug, Er, den wir ſehr vermiſſen, und an deſſen Statt wir dem Hades hundert luftige Schatten gern zuſenden möchten.

51.

Zwar auf viel **neue** Kenntniſſe, deren ſich ſeitdem unſer Vaterland zu rühmen hätte, können wir ihn nicht einladen, und die, deren es ſich rühmt, dörften ihm nicht ſonderlich neu ſcheinen. Aber lehren ſollte Er uns —

Digitized by Google

52.

Nicht wie es in jener Welt ſtehe; dieſe Kenntniß muß und mag jeder ſich ſelbſt erwerben; ſondern — Aber mich dünkt, ich höre ſeine Stimme: „zu Euch komme ich nicht wieder. Stellt Eure Bibliotheken, wie ihr wollt; ſchreibt Komödien, Dramaturgieen, Briefe — ich komme nicht wieder.„

53.

Und würde er nicht zu mir ſprechen, was nach Franklin jener Amerikaner zum Mißionar ſagte: „Unhöflicher! ich erzählte dir ein Mährchen, und du nennſt es Unwahrheit?„ — Nicht Unwahrheit, Lieber, ſondern nur Mährchen, wie du es ſelbſt gegeben. Auch mir wäre es lieb, wenn ſich dein Traum aufs beſte realiſirte, und ich viele Solons und Pythagoras, Platons und Antonine, Sarpi und Fenelons um mich erblickte; die menſchlichen Bären, Lüchſe und Füchſe dagegen, ihrer charakteriſtiſchen Geſtalt wiedergegeben, jeden in ſeinem natür-

Digitized by Google

lichen Elyſium wüßte. — Ueber ein Mährchen läßt ſich überhaupt viel ſagen, obwohl für und wider nichts erweiſen. Es kann gut und ſchlecht angewandt werden; mags jeder glauben, wer will. Glauben und Aberglauben tadelt man nicht in guter Geſellſchaft. — Doch er rede ſelbſt!

54.

„Der Verfaſſer hat ſich in dieſer Schrift *) auf einen Hügel geſtellt, von welchem er etwas mehr als den vorgeſchriebenen Weg ſeines heutigen Tages zu überſehen glaubt. Aber er verlangt nicht, daß die Ausſicht, die ihn entzückt, auch jedes andere Auge entzücken müße. — Und ſo, dächte ich, könnte man ihn ja wohl ſtehen und ſtaunen laſſen, wo er ſtehet und ſtaunet!

55.

„Wenn er aus der unermeßlichen Ferne, die ein ſanftes Abendroth ſeinem Blicke weder ganz

*) Die Erziehung des Menſchengeſchlechts. Vorrede.

verhüllt, noch ganz entdeckt, nun gar einen Fingerzeig mitbrächte, um den ich oft verlegen gewesen! —

„Ich meine diesen. — Warum wollen wir in allen positiven Religionen nicht lieber weiter nichts als den Gang erblicken, nach welchem sich der menschliche Verstand jedes Orts einzig und allein entwickeln können, und noch ferner entwickeln soll; als über eine derselben entweder lächeln oder zürnen? Diesen unsern Hohn, diesen unsern Unwillen verdiente in der besten Welt nichts: und nur die Religionen sollten ihn verdienen? Gott hätte seine Hand bei Allem im Spiel; nur bei unsern Irrthümern nicht?„

56.

„Sie wird kommen, sie wird gewiß kommen, die Zeit der Vollendung, da der Mensch, je überzeugter sein Verstand einer immer bessern Zukunft sich fühlet, von dieser Zukunft gleichwohl Be-

wegungsgründe zu ſeinen Handlungen zu erborgen nicht nöthig haben wird; **da er das Gute thun wird, weil es das Gute iſt.**

„Der Schwärmer thut oft ſehr richtige Blicke in die Zukunft: aber er kann dieſe Zukunft nur nicht erwarten. Er wünſcht dieſe Zukunft beſchleuniget; und wünſcht, daß ſie durch ihn beſchleuniget werde. Wozu ſich die Natur Jahrtauſende Zeit nimmt, ſoll in dem Augenblicke ſeines Daſeyns reifen. Denn was hat Er davon, wenn das, was er für das Beſſere erkennt, nicht noch bei ſeinen Lebzeiten das Beſſere wird? Kommt er wieder? Glaubt er wieder zu kommen? — Sonderbar, daß **dieſe** Schwärmerei allein unter den Schwärmern nicht mehr Mode werden will.„ *)

57.

Werde ſie alſo unter Schwärmern Mode; nur unter **guten** Schwärmern. Baue die Vorſe

*) Erzieh. des Menſchengeſchlechts. S. 85 90.

hung durch wiederkommende oder durch neu ankommende Seelen ihr großes Gebäude, wenn beiderlei Arbeiter nur rüſtig und gut arbeiten. Im Geiſt und Charakter erkennen ſich doch alle Gute aus allen Zeiten: Güte und Wahrheit iſt nur Eine; dieſe bleibt und kommt immer wieder.

Digitized by Google

Erläuternde Belege

der Denkart, die zum Glauben einer Metempsychose geneigt macht.

I. Mitgefühl mit der ganzen belebten Schöpfung.

Als Sakontala *) den heiligen Wald verlassen soll, in welchem sie ihre Kindheit, und erste Jugend durchlebt hatte, ist dieses die Abschiedsscene:

*) Sakontala, oder der entscheidende Ring, ein Indisches Schauspiel von Kalidas, übersetzt von Georg Forster. Mainz und Leipzig 1791.

Digitized by Google

Kanna

(Pflegvater der Sakontala, ein Bramin.)

Hört, ihr Bäume dieses heiligen Hains! ihr Bäume, in denen die Waldgöttinnen wohnen, hört und verkündets, daß Sakontala zum Pallast ihres Ehgemahls geht; sie, die auch dürstend nicht trank, bis ihr gewäßert waret; sie, die aus Liebe zu euch, nicht Eines eurer frischen Blättchen brach, sogern sie ihr Haar damit geschmückt hätte, deren größte Freude die Jahrszeit war, wenn ihr mit Blumen prangt.

Chor der unsichtbaren Waldnymphen.

Heil begleite sie auf ihrem Wege! Mögen beglückende Lüfte, ihr zum Genuß, den wohlriechenden Staub köstlicher Blüthen umherstreun! Teiche klaren Wassers, grün von Lotosblättern, sie erquicken, wo sie wandelt, und belaubte Zweige sie vor dem sengenden Sonnenstrahl decken!

Digitized by Google

Eine Geſpielinn.

War das die Stimme des Kokila, *) der unſrer Sakontala eine glückliche Reiſe wünſcht? Oder ſangen die Nymphen, die Befreundeten der frommen Bewohner dieſes Hains dem harmoniſchen Vogel nach, und machten ſeinen Gruß zum ihrigen?

Die Pflegmutter.

Tochter, die Waldgöttinnen, die ihre verwandten Einſiedler lieben, haben dir Glück gewünſcht; ihnen gebührt dein ehrfurchtsvoller Dank. (Sakontala geht umher, und neigt ſich gegen die Bäume.

Sakontala

(bei Seite, zu Einer ihrer Geſpielen.)

Entzückt mich gleich der Gedanke, meinen Gatten bald wieder zu ſehn, ſo wollen mich doch alle Kräfte verlaſſen, meine Priyamwada, da

*) Der Nachtigall.

ich jetzt von dieſem Hain, dem Zufluchtsort meiner Jugend, ſcheiden ſoll.

Priyamwada.

Du klagſt nicht allein. — Sieh, der Hain ſelbſt trauert, nun die Stunde des Abſchieds herannaht. Die Gazelle frißt nicht länger vom geſammelten Kußagraſe; die Pfauhenne tanzt nicht mehr auf der Wieſe; die Pflanzen im Walde laſſen ihre bleichen Blätter zur Erde ſinken; ihre Kraft und ihre Schöne ſind dahin.

Sakontala.

Ehrwürdiger Vater, erlaube mir dieſe Madhawiſtaude anzuſprechen, deren rothe Blumen den Hain in Glut ſetzen.

Kanna.

Mein Kind, ich kenne deine Liebe für dieſes Gewächs.

Sakontala

(umfaßt die Pflanze.)

O ſtrahlendſte der ſchlängelnden Pflanzen, empfange meine Umarmung. Erwiedre ſie mit deinen biegſamen Zweigen. Von dieſem Tage an, groß wie die Entfernung iſt, die mich von dir trennt, bin ich dein immerdar. — Geliebter Vater, ſieh dieſe Pflanze wie mein andres Ich an.

Kanna.

Meine Theuerſte, deine Liebenswürdigkeit hat dir einen Gatten erworben, der dir gleich iſt. Jetzt da meine Sorge um dich ein Ende hat, will ich deine Lieblingspflanze mit dem Bräutigam Amra *) vermählen, der in ihrer Nähe Wohlgerüche verbreitet. — Ziehe weiter mein Kind.

*) Ein blühender Baum.

Digitized by Google

Sakontala.

Mein Vater, du ſiehſt die Antilope, die dort wegen der Bürde, mit der ſie trächtig iſt, ſich langſam fortbewegt. Wenn ſie dieſer Bürde los ſeyn wird, ſende mir eine gütige Botſchaft mit der Nachricht ihres Wohlſeyns. Vergiß es nicht.

Kanna.

Liebe, ich vergeß es nicht.

Sakontala.

Was iſts, das den Saum meines Kleides ergreift, und mich zurückhält?

Kanna.

Es iſt das junge Reh, dein angenommener Pflegling, auf deſſen Lippen, wenn die ſcharfen Spitzen des Kußagraſes ſie verwundet hatten, du ſo oft mit eigner Hand das heilende Seſamöl legteſt, den du ſo oft mit einer Handvoll Syamakörner fütterteſt. Er will die Fußtapfen ſeiner Beſchützerinn nicht verlaſſen.

Digitized by Google

Sakontala.

Was weinest du, zärtliches Geschöpf, für mich, die unsern gemeinschaftlichen Wohnort verlassen muß? Wie ich dein pflegte, da du deine Mutter bald nach deiner Geburt verlohrst, so wird mein Pflegevater, wenn wir scheiden, dich hüten mit sorgsamer Wartung. Kehre zurück armes Geschöpf, zurück — wir müssen scheiden.

* * *

Und nicht den Indiern, ihnen nicht auf der Bühne allein ist dieses Mitgefühl mit Thieren und Pflanzen eigen; selbst rohe Völker, die in und mit der Natur leben, können ihm nicht entsagen. Der Mogole lebt und spricht mit seinem Pferde; mehrere tatarische Völker bitten die Thiere um Verzeihung, die sie auf der Jagd oder sonst tödten. Georgi *) führt ein Finnisches Jagd-

*) Beschreibung der Nationen des Rußischen Reichs — Finnen.

lied an den Bären an, das Lob und Ehrfurcht ausdrückt; und die **Kamtſchadalen**, (Stälmenen, gewiß kein feingeſittetes Volk) haben eben dieſe Achtung oder Furcht vor Thieren, als wären ſie, ihnen gleich, verſtändige Weſen. Alle, glauben ſie, gehen gleich ihnen in die Unterwelt über, und ſuchen ſich ihrer daher auch für dieſe Unterwelt zu verſichern. *) Von der Ente **Aanguiſch**, einem ſingenden Seevogel, der ſich in großen Schaaren auf ihren Gewäßern verſammlet und die Accorde c, e, g und c, f, a in Chören anſtimmt, haben ſie die Muſik erlernt; nach ſeinem Ton machen ſie **Aanguiſchlieder**. So z. B. klagt der Liebende über ſeine geſtorbene Braut, die er jetzt in einen ſolchen Singevogel verwandelt glaubt:

Auf den blanken See biſt du gefallen,
Biſt nunmehr zur **Aanguiſch-Ente** worden;

*) Stellers Beſchreib. von Kamtſchatka. Frankf. und Leipzig 1774.

O daß ich gefehn dich hätte fallen!
Auf den Wellen hätt' ich dich ergriffen,
Schnell ergriffen, und dich nicht verfehlet.
Denn wo fänd' ich Deinesgleichen Eine?
Hätt' ich Habichtsflügel; in die Wolken
Folgt' ich dir, und holte dich hernieder! —

Mit ihr iſt mein Leben mir verlohren;
Voll von Traurigkeit, mit Schmerz beſchweret,
Zieh' ich in den Wald. Ich will den Bäumen
Ihre Rinde nehmen, mir zur Speiſe;
Dann, erwachend mit dem frühſten Morgen
Eil' ich an den See. Ich will die Ente
Anguiſch jagen; rings umher die Augen
Will ich forſchend drehn, ob meine Liebe
Sich mir zeig', ob ich ſie wiederfinde? —

Einbildungen dieſer Art ſind nicht Philoſophie, ſondern ein **ſinnlicher Wahn** ſinnlicher Menſchen. Die Thiere, wie alles Lebendige, ſtehen von ihnen nicht ſo weit ab, wie wir uns über ſie erhoben dünken.

2. Wenn ſich aus ſolchen Eindrücken ein gewiſſes **Symbol vom Ganzen der Schöpfung** bildet, ſchließet es die Metempſychoſe beinahe ſchon in ſich. Jedes Lebendige nämlich iſt ſeinem Charakter nach ein **bedeutender Buchſtabe** der Schöpfung; die Buchſtaben werden **verſetzt**, und es entſpringen **neue Wörter, neue Geſtalten.**

Mir ſind zwei Indiſche Gemählde durch ein Geſchenk zugekommen, die um ſo merkwürdiger ſcheinen, da mir weder aus dem **Borgianiſchen Muſeum**, noch aus Büchern etwas Aehnliches bekannt iſt. Das Eine ſtellt einen bedächtig ſchreitenden Elephanten, das Andre ein Roß im ſchnellſten Lauf vor; beide ganze Geſtalten aber ſind aus Thieren zuſammengeſetzt, alle mit lebendigen Farben, äußerſt genau und charakteriſtiſch, in den verſchiedenſten Stellungen und zwar jedes dahin geordnet, wo es **als Theil des Ganzen** eine lebendige Eigenſchaft deſſelben aus-

drückt. Der vorſichtig aufgehabne Fuß des Elephanten iſt ein zuſammengekrümmter Affe in der vorſichtigſten Stellung; der vortretende ſo, wie die nachtretenden Füße werden von Thieren geformt, die Weiche, Stärke, Klugheit bezeichnen. So beim Elephant und dem Roß, bis auf den Rüßel, den Schweif, den Zaum, durch alle Beſtandtheile des Geſchöpfs, daß zur Bezeichnung Eines Gliedes oft die verſchiedenſten Thiergeſtalten mitwirkend ſich zuſammenfügen. Was nun auch die Bedeutung dieſer Figuren im Ganzen ſeyn möge, (ſeys ruhige **Weisheit** im Gegenſatz der ſchnelleſten **Macht**, oder zwei Ideen, die die Mythologie des Volks näher angiebt) welche ſonderbare Denkart, auf dieſe Weiſe **ſymboliſch zu componiren**, und jeden kleinſten Theil des Symbols mit überdachter Genauigkeit **charakteriſtiſch auszuführen!** — Einem Volk, daß ſo zu **imaginiren** geneigt iſt, dem ſind zwiſchen Geſchöpf und Geſchöpf, ſo eigen jedes in ſeiner Art ſeyn mag, keine Mauern und

Bollwerke gebaut; leicht ſchlüpft die Seele Eines, Lebendigen in das andre über. Wechſelnd verrichten ſie ihre Functionen; wechſelnd ruhen ſie, oder tragen die Laſt der Schöpfung.

3. Dieſe **ſymboliſche Geſtalt der Schöpfung**, gleichſam eine immerwährend fortgeſpielte Fabel, hat für ſinnliche Menſchen **viel Anſchauung**, und in dieſer einen **reichen allegoriſchen Sinn.** Jeder Geſtalt nämlich bleibt, ſo lange ſie ſpielt, ihr unzerſtörbarer Charakter; die Rollen aber wechſeln, ſo bald die Schaale zerbrochen wird, leicht. Bei der größten Wirklichkeit alſo iſt unſre Welt **Maja**, eine Welt der Täuſchung. Die Lebensſeele, die in die Organiſation eines Thiers floß, kann in der großen Ordnung der Dinge auch einen Menſchen organiſiren; und wenn es die Ordnung der Dinge fodert, umgekehrt. Sie verändert blos ihren Aufenthalt, ſpielt allenthalben ihre Rolle, hat ihre Funktionen; nur in der feinern Organiſation

des Menschen übt sie feinere Kräfte, **Vernunft, Ueberlegung, Gedächtniß**, und aus ihrer Zusammenwirkung die edelste Kraft **Gewissen**. *) — Alles ist, (wie einst **Brahma** erschien,) ein ewig bebrütetes Ei. Gedanken und Bewegung theileten ienes; Gedanken und Bewegung wirken fort nach einem vestgestellten Richtmaaß. **Bewußtseyn** und **fünf Sinne** sind dieses Richtmaas, der Gränzkreis aller Wandlungen, aller Gestalten. *)

Einem sinnlichen Auge nämlich kann die **große Analogie der Dinge**, eine unübersehbar-reiche Natur, die sich immer doch **in wenige und dieselbe Sinne, Organe** und **einen ähnlichen Gliederbau**, (blos nach Ele-

*) S. die **Philosophie** des **Soutams** in **Dow's** Abhandlungen zur Geschichte von Hindostan. Leipzig 1773.

) S. die Gesetze des **Menu, Sohns des **Brahma**. K. 1.

menten verändert,) einſchließt, nicht verborgen bleiben. Es war alſo die bequemſte Philoſophie, zu denken, daß der Lebensgeiſt, der ſich in der Weltmaſchiene, zwar charakteriſch-reich, aber auch eben ſo beſchränkt an Sinnen und Organen gegoſſen hat, wieder in ſich zurückkehre, und neue Sinnen und Organe bilde. „Gott, welcher die Erde in voller Blüthe, reich an befruchtenden Saamen ſah, rief den Verſtand hervor, den er mit mannichfaltigen Organen und Geſtalten begabte, um daraus eine Verſchiedenheit der Thiere auf Erden zu bilden. Die Thiere begabte er mit fünf Sinnen; dem Menſchen gab er die Ueberlegung, und erhob ihn über die Thiere des Feldes. Männlich und weiblich wurden die Geſchöpfe geſchaffen, damit ſie ihr Geſchlecht fortpflanzen möchten. Der Verſtand aber, ein Theil der großen Seele des Ganzen, ward allen Geſchöpfen eingeflößt, um ſie auf eine ihnen beſtimmte Art zu beleben. Nach dem Tode belebt er andre Körper, oder kehret wie ein Tro-

pfe in das unbegränzte Meer zurück, dem er entfloß.„ *)

4. Es war alſo auch nur **Philoſophie des ſinnlichen Auges**, zu glauben, daß wie die Theile des Körpers in ihre Elemente zurückgehen, auch die belebende Seele in den großen Hauch, die Seele der Welt, zurückkehre. Bei den Thieren hinderte nichts, dies zu glauben; ſie hätten, wie in der Fabel, jedes in ſeiner Organiſation, ihre Rollen geſpielet und ausgeſpielet. Aber beim Menſchen? Der Menſch, mit Ueberlegung und Gewiſſen begabt, Er auf eine ſo hohe Stufe geſtellt, und doch auf dieſer hohen Stufe oft ſo niedrig geartet, ein Plagegeiſt, ein böſer Dämon der Schöpfung — hier fing das Räthſel an, das uns jene ſinnliche Philoſophie nicht hat auflöſen mögen.

„Brimha ſprach: die Seelen der Menſchen ſind von den Seelen andrer Thiere verſchieden:

*) Dow Abhandl. S. 27. 28.

denn sie sind mit Vernunft und einem Bewußtseyn des Rechts und Unrechts begabet. Hängt ein Mensch dieser Vernunft und diesem Bewußtseyn des Rechts und Unrechts an, so wird seine vom Körper getrennete Seele im göttlichen Wesen verschlungen, nie mehr das Fleisch beleben. Aber die Seelen derer, die Böses thun, werden im Tode von den Elementen nicht befreiet; vielmehr, mit einem feinern Körper von Feuer, Luft Aether bekleidet, werden sie in der Hölle gestraft werden, und wenn daselbst die Zeit ihres Grams vorüber ist, so beleben sie andre Körper, bis sie zu ihrem Stande der Reinigung gelangen, und gereinigt endlich auch in Gott verschlungen werden.„ *) — Offenbar sollte in dieser Anwendung der Glaube der Metempsychose die Menschen schrecken, daß sie ihren erhabenen mächtigen Stand nicht miß-

*) Dow. S. 28. 29.

brauchten; eine ſchöne Abſicht, aber in dieſer Einkleidung nur an ſinnlichen, folgſamen, zartfühlenden Menſchen erreichbar. Der Freche wird es darauf ankommen laſſen, und der Frechſte die Veränderung der Veränderung wegen wünſchen.

5. Nicht alſo eigentlich der Glaube der Seelenwanderung hat jene erhabne Moral gebohren, die in den Lehren der Braminen alle Hochachtung verdienet; *) ſondern vielmehr der wahre und große Grundſatz, **Eins in Allem, Alles zu Einem.** Alle ſind wir von Einem Welt- und Lebensgeiſt auf kurze Zeit beſeelt, alle ſollen wir dieſe kurze Zeit, jeder nach ſeinen Kräften, mit

*) Der Bhagat-Gita oder Geſpräche zwiſchen Kriſchna und Arjun ſind davon voll (by Charles Wilkins Lond. 1785. groß 4.) und verdient mit verſtändigen Anmerkungen eine Ueberſetzung.

Ueberlegung und Gewissen aufs würdigste gebrauchen. Nur Vernunft soll uns leiten; nicht Wahn und Abscheu. Wie es Krankheiten gegeben hat, da Menschen sich bei Leibesleben in Thiere verwandelt zu seyn wähnten, so könnte es in unsrer Zeit ausgelassener Begierden und sinnlicher Schwäche leicht einen fröhlichen Wahnsinn geben, der die Wolfswuth, (Lykanthropie) oder andre Verwandlungen bei Leibesleben trotzig spielte. Wahn regiere die Menschen nicht, sondern Wahrheit.

IV.

Vom
Wissen und Nichtwissen der Zukunft.

Digitized by Google

1.

Der Gedanke, daß man die Menschen von der Begierde, ihr Schicksal in jenem Leben zu wissen, eben so abhalten solle, als man ihnen abräth zu forschen, was ihr Schicksal in diesem Leben sei, hat in der Zusammenstellung beider Sätze etwas so Treffendes, daß es wohl der Mühe werth ist, zu untersuchen, wie weit diese Aehnlichkeit reiche. Und so wollen wir den Urheber desselben aushören. *)

*) Leßings Leben und Nachlaß. Th. 2. S. 243.

2.

„So viel, sagt er, fängt man ziemlich an zu erkennen, daß dem Menschen mit der Wissenschaft des Zukünftigen wenig gedient sey; und die Vernunft hat glücklich genug gegen die thörichte Begierde der Menschen, ihr Schicksal in diesem Leben vorauszuwissen, geeifert. Wenn wird es ihr gelingen, die Begierde, das Nähere von unserm Schicksal in jenem Leben zu wissen, eben so verdächtig zu machen?

„Die Verwirrungen, die jene Begierde angerichtet hat, und welchen, (wie ich am Oedipus zeigen kann) durch schickliche Erdichtungen des Unvermeidlichen die Alten vorbeugen mußten, sind groß; aber noch weit größer sind die, welche aus den andern entspringen. Ueber die Bekümmerungen um ein künftiges Leben verlieren Thoren das gegenwärtige. Warum kann man ein künftiges Leben nicht eben so ruhig abwarten, als einen künftigen Tag?

„Dieser Grund gegen die Astrologie ist ein Grund gegen alle geoffenbarte Religion. Wenn es auch wahr wäre, daß es eine Kunst gebe, das Zukünftige zu wissen, so sollten wir diese Kunst lieber nicht lernen. Wenn es auch wahr wäre, daß es eine Religion gebe, die uns von jenem Leben ganz ungezweifelt unterrichtete, so sollten wir dieser Religion lieber kein Gehör geben.„ —

3.

— Die Religionen wollen wir zuerst bei Seite setzen. Mir ist keine bekannt, die es sich zum Zweck nähme, uns die **Wissenschaft** des zukünftigen Zustandes, zumal seiner äußern Beschaffenheit nach, **demonstrativ** zu geben; als Religion will und giebt sie nur **Hoffnung, Zuversicht, Glauben.** Eher hat es eine **gewisse Philosophie** gegeben, die sich anmaaßte, aus der Natur unsrer Seele sogar Verrichtungen ihres künftigen Daseyns zu **demonstri-**

ren. — Doch wir wollen uns durchaus keine Seitenblicke erlauben.

4.

Also zuerst: warum ists nicht gut, sein künftiges Schicksal in diesem Leben vorauszuwissen? Wenn es **der Rathschluß, die Fügung, das Werk der höchsten Weisheit und Güte** selbst ist, warum nicht? Diese zu wissen, so bald und ganz als möglich, sollte man glauben, kann nie schaden.

5.

Und müßte vielmehr viel helfen. Mit diesem Schluß der Vorsehung hätten wir ja die **Reisekarte unsres Lebens** vor uns, und sähen, wohin eine unsichtbare Macht das Schiff steure? wohin es, jetzt und dann, und im Ganzen, die Winde führen? — Oder hätte die himmlische Weisheit nur mit unsrer Thorheit ein Spiel? Fände sie es nothwendig, uns als Kinder durchs

ganze Leben hindurch mit dem Leben selbst zu täuschen? und lockte uns alle, wie Lehrlinge der Loge, mit Geheimnissen, die gar nicht da sind? Der Lehrling legte vielleicht sogleich seine Schürze nieder, wenn er im ersten Grad wüßte, was er im letzten erfahren wird, nämlich, daß nichts zu erfahren sei. — Lasset uns vom grossen Sinn und Geiste der Welt nicht so verächtlich denken. Eine fortwährende, ewige Täuschung oder geflißentliche Verblendung ist sehr verächtlich und Sinnlos.

6.

Also müssen wir unser künftiges Schicksal nicht wissen **sollen**, weil wirs nicht wissen **können**; weil dasselbe in seinem ganzen Umfange zu übersehen, unsern Kräften durchaus unangemessen ist und solche weit übersteiget. Mich dünkt, darin liegt offenbar die Ursache.

7.

Was gehörte nämlich dazu, sein künftiges Schicksal also zu **wissen**, daß diese Wissenschaft

ihren Namen verdiente, mithin uns als solche nützlich seyn könnte? Ungeheuer viel. Ich müßte **mein ganzes Daseyn** als den Grund meines Schicksals bis auf seine tiefsten Urgründe, alle meine Vorfahren hinauf kennen, um mir das Räthsel zu erklären: warum und wie **Ich** mit solchen Kräften und Schwachheiten, Anlagen und Lücken, Trieben und Fehlern da bin? Ich müßte das ganze Universum von Umständen wissen, die auf jene gewirkt haben, die auf mich wirken und wie ein **Briarreus** mit Millionen Armen, Fingern, Füßen und Fäden mein Schicksal bestimmen, lenken und leiten werden. Habe ich zu dieser Wissenschaft **Kräfte**? habe ich zu Erlangung derselben in meinem kurzen Leben Zeit? Ist dies überhaupt dazu eingerichtet? — Auf keine Weise. Nicht die Wissenschaft des Zukünftigen und die Spekulation über dasselbe ist die Lection meines Lebens, sondern der **Gebrauch des Gegenwärtigen.** Dazu habe ich Mittel und Kräfte. —

8.

Also weiß ich mein zukünftiges Schicksal nicht, weil ich es durchaus nicht wissen **kann**, weil mir, es in seinen Gründen und in seinem Umfange zu kennen, Organe, Mittel, Kräfte fehlen. Hätte ich die, warum sollte ich, bis in die tiefste Ewigkeit hinein, das Meisterwerk der ewigen Weisheit und Güte, ohne allen meinen Schaden, ja gewiß zu meinem höchsten Vortheil nicht wissen **dörfen**?

9.

Nur nenne man das keine Wissenschaft, wenn ich **Resultate** ohne Gründe, **Folgen** ohne Ursache, den **Ausgang** ohne Veranlassungen höre. Meistens mit einem solchen quid pro quo haben sich die Mährchen beschäftigt, die uns abschrecken sollten, von der Zukunft ja nichts erfahren zu wollen. Mährchen für Kinder! — Freilich, wenn mir ein Orakelspruch sagt, daß ich in der Steppe der Tatern sterben werde, ohne mich

zu unterrichten, wie ich die Tatarische Steppe vermeiden könne, so hat es mir nicht viel gesagt; es hat mich verwirret, statt mich zu belehren. Es war aber auch nicht **Wissenschaft** der Zukunft, die mir das Orakel hiemit gab, sondern ein abgebrochenes **End-Resultat**, ein **Räthsel**. Wer mir das Product einer langen mathematischen Berechnung ohne Gründe und Glieder derselben vorlegt, hat mir damit noch keine Wissenschaft **des Satzes selbst** gegeben.

10.

Nicht **Das** hat die Astrologie verächtlich und lächerlich gemacht, daß sie sich mit der Wissenschaft der Zukunft beschäftigte; sondern daß sie sich mit ihr Grundlos beschäftigte, daß sie Wissenschaft derselben in Combinationen suchte, wo sie nicht zu finden war. Ein Gleiches ists mit der Chiromantie, Metoposcopie, mit Auspicien und Auguralkünsten. Man suchte Vorbedeutungen, wo keine seyn konnten, und hinterging

die Gemüther durch eine **falsche** Wissenschaft, die man für eine wahre hielt oder ausgab.

II.

Müßte aber, weil diese falsch war, **jede** Voraussicht in die Zukunft unwahr, verwegen, schädlich und deßhalb verbannenswürdig seyn? Gewiß nicht. Die Zukunft ist eine Tochter der Gegenwart, wie diese der Vorzeit. Zwei Sätze liegen vor uns, um den dritten zu folgern. Wer jene beide recht verstehet, recht anschaut, und sodann aus ihnen **richtig** folgert, hat keinen übeln Gebrauch von seiner Vernunft gemacht, die eben ja die Fähigkeit ist, **den Zusammenhang der Dinge einzusehen**, und wie Eins im Andern steckt, Eins durchs andre wird, zu schließen oder zu errathen. *)

*) Die Deutsche Sprache mit allen ihren Schwestern hat ein sehr schickliche Wort, unsern Sinn für die Zukunft zu bezeichnen; Ahnen. Anda

12.

Und was ist Wissenschaft des Schicksals, so fern dies in unserm Gesichtskreise liegt, als **Einsicht in die Consequenz der Dinge**, d. i.

hieß im Gothischen ein Geist, ein wehender Hauch: (S. Ihre, Wachter, Scherz Glossarien) und es möge nun seyn, daß der Geist der Zukunft auf uns, oder unser Geist auf die Zukunft hinauswirke, in beiden Fällen ist der Ausdruck angemessen und treffend. Wahrscheinlich sagte man zuerst als ein Impersonal mir ahnets! gleichsam eine halbleidende Wirkung zu bezeichnen, wie man sagt: mich verdrießt es, mich schaudert u. s. Aus diesem Ausdruck; meinem Geist, meinem Herzen ahnet Gutes oder Böses entstand die spätere active Formel: mein Geist ahnet die Zukunft. Beide Ausdrücke zeigen etwas Großes, Schweres, Dunkles an, das vor uns liegt, und wir mit einem hellen Blick nicht zu durchdringen, zu umfassen vermögen. Um so mächtiger aber wirkt auf uns diese verworrene, vielumfassende Erkenntniß. — Dem Ahnen steht ein

was, der Sache selbst und älteren Erfahrungen nach, jede Begebenheit mit sich bringe und hinter sich führe. Die Vernunft kann sich an nichts Wichtigerm nützlicher üben als an diesem Verbin-

Wort von ganz anderm Sinn zur Seite Ahnden, d. i. zürnend verweisen, rächen und strafen. Es ist nicht zu läugnen, daß das letzte das erste beinahe verdrängt hat, und daß manche es fast für Ziererei halten, statt Ahndung, Ahnung zu gebrauchen; indessen ist dieses (Ahnung, Ahnen) in den meisten Dialekten Uralters her und in der gemeinen Sprache das wahre. Warum sollte man nicht also, bei so verschiednem Sinn, auch die Worte bestimmt unterscheiden? wie man es gegen ein verwirrendes quid pro quo in mehreren Fällen gethan hat. Auch das für und vor war bei den Alten nicht unterschieden; man hat sich aber, weil es die Logik der Sprache fordert, über ihren Unterschied einverstanden; warum sollte man es nicht auch bei den Wörtern Ahnen (die Zukunft dunkel vorausempfinden) und Ahnden (rächend strafen) thun dörfen?

den und Trennen der Begebenheiten mit ihren Wirkungen und Folgen. Eine Fertigkeit hierin macht den **praktischen Verstand**, ein tieferer durchdringender Blick macht jene **höhere Klugheit** ausgezeichneter Menschen, die, vom gemeinen Haufen oft verkannt und verspottet, desto ernster sich durch **die That selbst** in der **unabwendbaren Folgezeit** rächet. Thiere erwarten den folgenden, wie den heutigen Tag Sinnlos; der leidenschaftliche Pöbel hängt schwer am jetzigen Augenblick und stößt in seinem Wahn den morgenden Tag mit Gewalt zurück, blos weil er den eisernen Fuß desselben auf seinem Nacken noch nicht fühlet. Der Weise erwartet zwar ruhig den kommenden Tag, nicht aber ohne gewonnene **Vorsicht**, wie dieser Tag etwa seyn möchte.

13.

Hierin besteht die ganze **Haushaltung unsres Lebens.** Wie Tages- und Jahreszei-

ten ketten sich unsre Lebenszeiten; ja sie erwachsen aus einander, bauen auf einander; jede findet ihren Grund in der andern. Daher so viele Lehren der Alten von dieser **Voraussicht in die Zukunft**, als einer Erzieherinn und Fortleiterinn durchs Menschenleben, jedoch mit der weisen Beschränkung, **nie zu viel, nie zu früh**, nie etwas wissen zu wollen, **was für uns nicht gehöret.**

14.

Und hiemit treffen wir auf das **Pünktchen der Waage.** Thöricht ists, sich um das zu bekümmern, was wir nicht wissen **können**; träge und verdrossen wäre es, sich um das nicht bekümmern zu wollen, was uns von der Zukunft zu wissen **noth ist**, was sich von ihr mit der Gegenwart aus der Vergangenheit uns gleichsam aufdringet, was wir uns selbst nur mühsam verhehlen. **Unser innerer Sinn**, sagten die Griechen, **spricht mit den Göttern, und ist**

Weissager der Zukunft. Recht und bescheiden auch von künftigen Dingen zu urtheilen, hielten sie für die schönste Gabe der Himmlischen, die sterblichen Menschen zu Theil werden könne, und stellten beide Abweichungen, den zu kühnen Vorblick sowohl, als den zu trägen Gang der Menschen auf ihrem Wege, in das gehörige Licht. *)

15.

Sehr belehrend hierüber ist das Theater der Griechen, eine Schule der Weisheit über die Wissenschaft und Dunkelheit des Schicksals. Mächtig ist die Schickung und unentweichlich; eine heilige Nothwendigkeit, der man gehorchen muß, die auch dem obersten Gott gebietet. Ganz unschuldig aber leidet unter ihr niemand. Wo

*) Θεος εστι τοις χρηστοις αει
Ο νυς αρ ως εοικε τοις σοφωτατοις.
— Τυς θευς εχων τις αν
φιλυς αριστην μαντικην εχοι δομοις. U. a.

auf Jemanden eine Schuld ruhet; da wütet Er gegen das Schicksal und, indem er ihm entgehn will, reißt verblendet er es zu sich hernieder. Sowohl der zu weit sehen will, als der sich verhärtet, das was vor ihm liegt, nicht sehen zu wollen, ist sein und der Götter Feind. Sie warnen, ehe sie strafen. Jeder trägt in sich geschrieben seine Bestimmung. So sprach, dies zeigte das griechische Theater.

16.

Und so ist es. Wir tragen die Nemesis in uns. Jeder weiß, was er aus seinem vorigen Leben für Schuld und Vernachläßigung auf sich geladen, was er zu büßen, zu vergüten, einzuholen, zu tilgen, oft nur mit seinem Untergange zu tilgen habe. Die Last der Zukunft liegt unabwendbar auf ihm. — — Ein Grieche z. B. würde es für eine vom Schicksal selbst gesandte Verblendung gehalten haben, wenn ein Zeitalter die Fehler, die Laster, die Gräuel nicht sieht

und sehen will, die auf einer Verfassung, auf einem Geschlecht, auf einem Zustande von Sitten und Charakteren, als eine **der Zukunft zu verrechnende Schuldenlast** drückend liegen. Der Schuldherr kommt, er kommt gewiß, ein unerbittlicher Foderer und strenger Vergelter. — — Auch, glaube ich, müße eine Zeit erscheinen, da diese Gesetze des politisch-moralischen Rechts und Unrechts dem Menschenverstande so licht und klar vorliegen, als die Gesetze des physischen Drucks und Gegendrucks oder der natürlichen Schwere. Es muß eine Zeit kommen, da es eine **Wissenschaft der Zukunft** wie der Vergangenheit giebt, da Kraft dieser Wissenschaft die edelsten Menschen so gut für die Nachwelt als für sich rechnen: denn Eins wird durch das andre gestraft und belohnet. Aus der Astrologie und Chiromantie wird sich diese Wissenschaft der Zukunft nicht herschreiben; sie hat schon ihren Namen, **Physiokratie** im reinsten höchsten Verstande, **Ethomantie** der Mensch-

heit, die große **Nemesis der Zeiten**, die in den Busen blickt und das Rad wendet. *) — —

17.

Die Anwendung dieser Sätze auf unser Schicksal **nach dem Tode** ist leicht und treffend. Auch hier giebt es einen Theil der Zukunft, um welchen Niemand sich bekümmern darf und soll, weil er durchaus seine Fassungskraft übersteigt und außer seinem Gesichtskreise lieget; ich meine die **physische Welt**, die unsern Zustand nach dem Tode ausmacht, oder bereitet. Es giebt aber auch eine andere Wissenschaft der Zukunft, der Niemand entfliehen darf und soll; es ist die **Gerechtigkeit**, die ernste und dankbare **Wiedervergeltung**, die uns am Ende der Laufbahn

*) **Physiokratie** heißt Kenntniß der Gesetze der Natur und ihrer Haushaltung: **Ethomantie** heißt Voraussehen der Zukunft aus Sitten und Handlungen: **Nemesis**, die Göttinn, die allen Uebermuth bemerkt und ihn ahndet.

Digitized by Google

erwartet, und die, (wir wollen oder nicht,) uns fortbegleitet.

18.

Wer im mindsten auf die Veranstaltungen gemerkt hat, mit denen die Natur in diesem Leben ein **werdendes** Geschöpf ins Leben fördert, und es darin empfängt, würde sich für den ärgsten Thoren halten, wenn er auf die Veranstaltungen der Natur zum Empfang in ein anderes Leben nur rathen wollte. Hätte ein Mensch die Naturgesetze der Erzeugung, Geburt und Fortpflanzung der Wesen von der Pflanze an bis zum Menschen hinauf nicht vor sich und sollte sie a priori errathen; welches Gesetz würde er errathen? Würde ihm der von der Natur genommene Gang nicht vielmehr unglaublich scheinen? Und doch ist in der physischen Natur dies der merkbarste aller Triebe, auf den alles angelegt ist, dem alles dienet; denn eben Er ists, der das Krie-

rad der Schöpfung im Gange erhält und die Welt vor dem Tode bewahret. Ins Reich der inneren Kräfte, ins eigentliche **Dispensatorium des Lebens** zu dringen ist keinem Sterblichen gelungen; es wird ihm auch nie gelingen, da die Schranken unsrer Organe uns deutlich vorstehn. — Wie thöricht verlohren wäre also jeder Gedanke, der die **Geburt der Seelen** in eine andre Welt auch nur Traumweise beschreiben wollte! Die scharfsinnigsten Köpfe, die sich hiemit abgaben, auf wie kindische Einbildungen sind sie gerathen! Der uns ungefragt hiehergebracht und für das Werden in diese Welt einen so unerwarteten Plan ersonnen hat, wird uns auch in eine andre Welt hinüber zu fördern wissen, wenn er unser bedarf. Was wissen wir? Das uns empfangende Medium kann bereit seyn, sobald sich unser Auge schließt, und die Kräfte der Natur sind sich allenthalben allgenugsam. — Wir dörfen für sie nicht messen und zählen.

Digitized by Google

19.

Aber, **wie** wir hinübergehen? die **Nemesis** in unserm Herzen, die mit uns geht, **sie** stellet die Frage. Denn wenn Bewußtseyn nicht mit uns ginge, so lohnte es der Frage gar nicht; wir hätten sodann das Schicksal des zersplitterten Steins, der verweheten Asche. Wenn also vom zukünftigen Leben geredet werden soll, müssen wirs als **Fortleitung und Resultat**, als die umgekehrte Blattseite **dieses Lebens** betrachten; und so kann es wohl nicht gleichgültig seyn, was wir hier in unser Buch schrieben? welchen Lebensschwangern Keim der Zukunft wir mit uns nehmen? In einem Augenblick zu einer entgegengesetzten Natur verändert zu werden, kann niemand erwarten.

20.

Also nehmen wir, wenn sich der Faden fortspinnet, uns **wie wir sind** hinüber, und der

Einschlag der Zukunft geschieht in und nach dem Gewebe, das wir mit uns brachten.

21.

Mithin Schuldlos und heiter von dannen zu gehn, keinen Ankläger und Rächer im Busen mit sich zu tragen, müßte jedes Vernünftigen Wunsch und Bestreben seyn, gesetzt sogar, daß er sich mit seinem Bestreben täuschte. Er ist nicht getäuscht; er hat den höchsten Wunsch erreicht, der in seiner Laufbahn zu erreichen war; er steht mit heiterm Blick und Zurückblick als Sieger ruhig am Ziele.

22.

Glaube eines zukünftigen Lebens ist also der Menschheit nothwendig, ja ich möchte sagen, natürlich. **Nothwendig**, damit sie nicht unter sich sinke, und in Verzweiflung oder in Gräueln, die selbst die ärgste Verzweiflung sind, ärger als ein Thier werde. Wir haben in unsrer Zeit den schauderhaften Anblick erlebt, da

Menschen im Taumel wütender Leidenschaften zu dem brutalen Evangelium die Zuflucht nahmen, daß, aus dem Nichts gekommen, sie jetzt, mit Blut und Schande bedeckt, ins Nichts zurückeilten. Nach allen Ungerechtigkeiten und Quaalen, die sie ihren Mitbürgern zugefügt hatten, ließen sie ihnen nichts als einen schändlichen Leichnam. — Bei diesen Auftritten hat, dünkt mich, selbst der Ungläubige einsehen gelernt, wie nothwendig dem Menschengeschlecht **Glaube an eine fortgehende Zukunft** sei, selbst sogar den Fall gesetzt, daß diese nicht vorhanden wäre.

23.

Und daß sie **nicht** vorhanden sey, ist dem Menschen nicht nur unerweislich, sondern fast undenkbar. Es ist ihm **natürlich**, sich **fortzudenken** in seinen Wirkungen und Kräften. Die Vorstellung, daß alles an ihm, wie sein Körper, von Würmern zernagt oder ins Wüste versplittert werde, ist ein Ungedanke, der uns die

ganze Schöpfung zu einem unzusammenhangenden Traum macht, indem er ihr die **schönste Haltung, die auf Gesetzen der Geisterwelt, in fortdenkenden, gütig wirkenden Wesen beruht,** raubet. Dies lebendige Fortwirken ist dem Menschen ein so natürlicher Glaube, daß auch die rohesten Völker an ihm, als an einem **Naturglauben,** hingen, und ihn sich, jedes auf seine Weise, zu seiner Selbstbefriedigung ausbildeten und ausschmückten. Ein freches System der Vernichtung im Tode ist nur für Wüstlinge, Räuber und Mörder, die aufs eigentlichste **in den Tag hinein** leben, eine erwünschte Predigt.

24.

Ich weiß wohl, daß das Bekümmern um die Ewigkeit hie und da viel Schaden gebracht hat; warum aber ward es schädlich? Weil es **außer der Regel** geschah, die uns Vernunft und die Sache selbst vorzeichnen. Die **Gerechtigkeit,**

die große **Consequenz der Dinge** auch im letzten Augenblick ist diese Regel; wer sie wegdrängt oder ihr Richtmaas menschlicher Handlungen krümmet, kann und wird die beste Sache am frechsten mißbrauchen.

25.

Wenn man Einerseits in bildlichen Träumereien jenseit des Grabes sich verlohr und darüber den Gebrauch **dieses** Lebens vergaß, durch welchen man sich doch allein den Gebrauch einer Folgezukunft verschaffen konnte: so zerbrach man offenbar der großen **Consequenz** Richtmaas. Man setzte den Kegel auf den Kopf und wollte ernten, statt daß man säen sollte, um einst zu ernten. Nicht Wissenschaft war dies, sondern hohle Träumerei und ein thörichtes **Vorausnehmen** der Zukunft. —

26.

Wenn anderseits der Glaube eines zukünftigen Lebens sogar schändlich gemißbraucht ward, indem man die unerbittliche Gerechtigkeit zu be-

stechen suchte, dem Verbrecher am Rande seines Lebens Schenkungen abdrang oder andre elende Versöhnungsmittel anpries, den Unglücklichen hingegen unter der unverschuldeten Last dieses Lebens erliegen ließ, mit dem Trost: „dort leidest du nicht mehr! dulde nur noch etwas unter der Hyäne Zähnen! es ist bald vorüber! Aber die Hyäne geht dir auch dort vor. Sie hat geschenket!„ — so erschrickt jeder Rechtschaffene vor solcher schändlichen Anwendung. — Was überhaupt bliebe heilig, wenn Vernunft und Moral einmal verletzt sind, und man ihre Regel, selbst im letzten entscheidenden Augenblick zu verkehren sich nicht erblödet?

27.

Gegen die Religion selbst laßt uns dieser schändlichen Misbräuche wegen keinen Groll he-

gen; sie verdammet solche als Misbräuche, und stellet die **Gerechtigkeit** selbst ans Gras hin als Glauben.

28.

Glaube muß die Hoffnung der Fortdauer nach dem Tode allein bleiben; demonstrirte Wissenschaft kann sie nie werden. **Glaube** ist ihr Maas, mit welchem sie auch am froheſten, am unschädlichſten wirket. Hat es nicht Thoren gegeben, die, weil sie über den hoffenden Glauben hinausschritten und eine **philosophisch-demonstrirte Gewißheit** dieser Lehre zu haben vorgaben, die Bürde dieses Lebens selbst abwarfen, und sich damit dem Genuß dessen, was sie sich hier erst standhaft erwerben sollten, selbst entnahmen? **Glaube** ists, was für das Volk gehöret; und im ruhigen sowohl als wirksamen Ge-

nuß des Lebens, ja im letzten Augenblick sollen wir alle **Volk** seyn, und uns nicht mit Grübeleien plagen. Haben wir zu überlegen nicht Zeit genug gehabt? Wollten wir, junge **Catonen**, das Büchlein in der Hand, erst in der letzten Stunde anfangen zu überlegen? Lebe jeder, wie er soll; im Tode überlasse er sich zutrauend der Vorsehung, die ihn hieher gebracht und so manche Anstalt auf ihn vorbereitet hatte; sie wird diese auch dort getroffen haben und ihn sicheren Schrittes leiten. Dem mit Schwären überdeckten Verbrecher aber reiche man keine falsche Pflaster; wo möglich, gehe er vor den Augen der ganzen Welt als ein Verbrecher hinüber. Sein innerstes Bewußtseyn in diesem Augenblick zum Kuppler zu machen, ist Hochverrath gegen die Menschheit.

29.

Ohne Religion kann die Menschheit nicht seyn. Schon das **Unendliche**, das uns vor- und ruckwärts umgiebt, das wir mit Gedanken so wenig als mit unsern Händen umfassen können, und in welchem wir doch allenthalben **Gesetze** und eine **Organisation** wahrnehmen, die uns in das süßeste Erstaunen setzt, — schon dies **Unendliche**, **Weise**, **Gütige** gebeut uns **Religion**, d. i. Verehrung, Scheu, Dank und Zutrauen zu dem großen Unnennbaren, der diese Organisationen bildete, diese Gesetze fest stellte. Die **Regel des Rechts** in unsrer Brust schließet uns noch vester an ihn; denn sie ist seine, sie ist des **moralischen Weltalls** Regel. Der Gedanke endlich, daß wir ganz, wie wir sind, **ihm angehören, ewig angehören**, und

daß was er uns jetzt seyn ließ, wahrscheinlich nur ein Unterpfand dessen sei, was wir fortgehend unter seiner Führung seyn können und seyn werden, dieser zutrauende Glaube macht uns von seiner Huld gleichsam unabtrennlich. Lieber also **glauben**, als **wissen**! Da wir sehen, daß und warum wir eine Unendlichkeit, die vor uns liegt, nicht **übersehen** können; so wollen wir rechtschaffen-strebend, mit Liebe zutrauend fortgehen und **glauben**.

30.

Der christlichen Religion endlich, wie ihr Stifter sie lehrte, sollte hiebei gar kein Vorwurf gemacht werden; sie beschäftigt sich am wenigsten mit Träumereien und Bekümmernissen über den Zustand nach dem Tode. Vielmehr stellt sie uns **hier auf Erden** einen großen Bau vor Augen,

an welchem alle Zeitalter hindurch gearbeitet werden soll, bis **Der wiederkommt, der den Lohn austheilet.** Wer an diesem moralischen Bau der Menschheit thätigen Antheil nimmt, hat etwas anders zu thun, als über die Ewigkeit träumen.

Digitized by Google

V.

Ueber
Wissen, Ahnen, Wünschen, Hoffen und Glauben.

Digitized by Google

Digitized by Google

Noch einige Worte über **Wissen, Ahnen, Wünschen, Hoffen** und **Glauben** der Zukunft.

1. **Wissenschaft der Zukunft** schließt einen klar übersehenen Zusammenhang von Ursachen und Folgen, von Wirkungen und Erfolgen in sich; sie ist also, auch in einem von Menschen übersehbaren Kreise nur **wenigen** gegeben. **Diese wenigen genießen sie, pralen selten damit; sind aber durch sie auch im Unfall froh und han-**

Digitized by Google

deln sehr behutsam, sehr sicher. Eine solche Wissenschaft sollte man hervorzutreten nicht abschrecken, sondern auf alle Weise aufmuntern. Sollen über allgemeine Begebenheiten der Natur allein die Raben schreyen? warum soll nicht auch der weissagende Schwan des Apolls seine Stimme erheben und ein Lied singen **von dem, was seyn wird, weil das Jetzige so ist und das Vorige so war.** Entweder ist alle unser Studium der Geschichte, Statistik und Philosophie nichts; oder es giebt eine solche Wissenschenschaft der nächsten und einer fernern Zukunft, so weit sie uns angeht. Mag der große Haufe sie verachten, mögen leidenschaftliche Menschen über sie wegspringen, Genien über sie hinfliegen; für denkende, ruhige Seelen ist sie wenigstens ein **Witterungskalender**, eine **Philosophie der wandelbaren Naturerscheinungen, der Meteore.** Aus ältern, mittleren und neueren Zeiten ließe sich eine schöne Anzahl Prophezeiungen dieser Art sammlen, die den Geist

wecken und sein Urtheil über die Gegenwart schärfen. Wir wollen nicht mit dem Dichter wünschen:

— Ueber das Schicksal
Ihrer Zukunft sei durchaus der Menschen Gemüth **blind**,
Daß den Fürchtenden doch noch Hoffnung bleibe —*)

denn die Hoffnung, die aus Gründen erwächst, ist allein eine sichere Hoffnung. Daß aber die Bodenlose **Erwartung** so wie die ungegründete **Furcht** aus den Gemüthern der Menschen verscheucht werde, gereicht zu ihrem größesten Vortheil. So lange sie den **Zusammenhang der Dinge**

leges et foedera rerum

kennen lernen zu wollen nicht geneigt sind, schaltet durch ihre eigne Schuld das Schicksal mit ih-

*) Sit coeca futuri
Mens hominum fati; liceat sperare timenti.
Lucan. II. 14. 15.

nen, wie mit **Thieren**. — Nur Gründe muß eine solche Wissenschaft vorlegen, keine Orakelsprüche und Räthsel; damit jeder die Gründe untersuche und die daher gezogenen Schlüsse prüfe.

2. **Ahnung der Zukunft** ist ein dunkles Gefühl; und je dunkler es ist, oft um so mächtiger, so stärker. Zuweilen ists eine Krankheit: alsdann wird der Arzt sowenig als der Philosoph, Freund und Beichtvater dies **Symptom eines kranken Gemüths** verachten; vielmehr wird jeder in seiner Art den lehrreichen Wink solcher Ahnung, als eines **Selbstbekenntnisses**, zur Heilung des Kranken gebrauchen. Sie werden darin wie in einem Traumbuch wenn nicht die Zukunft so die verhüllete Gegenwart und Vergangenheit des Leidenden lesen. — Sonst aber ists eines Jeden Pflicht, Ahnungen, die ihm aufstoßen oder die ihn stille begleiten, anzuhalten, zu befragen und wo möglich in **helle Gedanken** zu verwandeln. Oefter als man denkt ist dieses

möglich, indem meistens nur unsre Schläfrigkeit daran schuld ist, daß wir träumend **ahnen**, statt wachend **vorauszusehn**, ja an dem dunkeln Voremp finden sogar ein Vergnügen finden. Thiere leitet der Trieb; und auch den Menschen leitet er da, wo er nur Thier seyn darf. Wo er als Mensch handeln soll, wird sich die warnende oder aufmunternde Ahnung ihm in eine hellere Stimme verwandeln, sobald er sein eignes Gemüth zu fragen weiß. Statt coeca futuri könnten wir sagen: hominum mens plena futuri; es schlafen in uns weissagende Kräfte und Geister.

3. **Wünsche**, sagt man, fliegen in die Luft, oft gar in den Mond; wenn sie indeß **reife Früchte unsrer Erfahrungen** sind, warum sollten sie nicht auch auf unsrer Erde zuweilen ein ihnen gedeihliches gutes Land finden? Ein bescheidenes Gemüth wünscht wenig; seiner eignen Ruhe wegen beschneidet es der fernhin flatternden Phantasie die Flügel, und mag nicht gern **außer**

sich selbst wohnen. Die Wünsche aber, die es in dieser ruhigen Einsamkeit erwärmend ausbrütet, werden um so gewissere, erfreulichere Boten der Zukunft. Alle wissen wir: „Eine Schwalbe führet den Sommer nicht herbei;„ aber es kommen mehrere Schwalben, die Nachtigall kommt — o kein Wunsch, keine Schaar von Wünschen verständiger, edler Gemüther war je ganz verlohren! Sie laden die Zukunft ein, sie zwingen sie sanft herbei, sie wallen ihr frölich entgegen. Es giebt gewisse edlere Seelen, die nur **wünschen** sollten; der Dämon der Zukunft steht unsichtbar da, ihre Wünsche in sein Buch einzuzeichnen und zu seiner Zeit zu gewähren. Was schadets, daß sie selbst sodann ihres erfüllten Wunsches nicht mitgenießen? sie genossen ihn wünschend; ihre schöne Seele ist im Buch des Genius mit eingezeichnet.

4. **Hoffnungen** sind meistens reich ausstaffirte Bräute der Zukunft; die Braut selbst aber legt gern ihren entbehrlichen Schmuck ab und ist

im leichteren Hausgewande munter geschäftig. Es ist unläugbar, daß wir mittelst süßer Hoffnungen das Leben hindurch gelockt und gewissermaasse getäuscht werden: denn selten giebt die Wirklichkeit Das ganz und rein und lange, was die Mahlerinn Hoffnung sich vorspiegelte. Der Kreis unsrer Ideen fodert dies, und die Natur konnte nicht anders. Hoffend umfassen wir das **ganze** Bild der Zukunft; Tage, Monathe, Jahre trennen es, lösen es rasch oder leise von einander; da entflieht der Zauber. Hoffend bereiteten wir die Speise nur für uns selbst, ganz nach unserm Gaum; es giebt aber auch andre, die mitessen und mitbereiten, nach ihrem Gaume. Hoffend genossen wir auf Einmal Jahre, Zeiten, Ewigkeiten, ein ganzes Daseyn; die Zukunft führt uns durch diese Scenen langsam hindurch, und kann auf einmal nicht alles geben, damit sie noch etwas zu geben habe. Selbst, glaube ich, das ewige Leben wird nur Stufenweise genossen werden, nicht so auf ein-

mal, wie es sich z. B. zu seiner Anfeurung und Erhebung der sterbende Märtyrer dachte. Ihm war diese umfassende Vorstellung nothwendig und gut; man kann sie auch keinen Trug nennen, wenn sie sich, zwar nicht auf Einmal, aber doch allmälich realisiret. So mit allen Hoffnungen. Sie geben den vollen Akkord an, damit er sich nachher breche und in unerwartet sanfte Gänge der Melodie auflöse. Ich bin also nicht der Meinung jener Philosophen, die die Hoffnung aus der Welt verbannt wissen wollten; der Einrichtung unserer Natur nach ist sie uns eine unentbehrliche Leiterinn durchs Leben, und gewiß giebts Menschen, die sagen können, **daß sie nie ganz vergebens gehoffet haben:** dies müßte eigentlich nur der Thor sagen. Nur lasse man sichs gefallen, daß uns die Rechnung nicht immer in ganzen Stücken und auf einmal, sondern abschläglich und auch in Münze bezahlt werde. Die Zinsen der Verzögerung kommen dabei gewiß in Anschlag.

5. **Glaube** endlich ist weder **Wissen**, noch **Ahnen**, weder ein bloßes **Hoffen** noch **Wünschen**; er ist eine stille **Zuversicht des Unsichtbaren** nach dem Maasstabe des Sichtbaren; nach der Analogie des Gegenwärtigen und Vergangenen ein **Ergreifen der Zukunft.** — Glaube ist ein Resultat unserer Erfahrungen, sie alle gleichsam und den ganzen Lauf der Dinge in Eine Formel gebracht und dem Gemüth einverleibet. So bauen wir auf die Natur, trauen ihr nicht zu, daß sie uns betrüge und handeln in diesem Glauben. So trauen wir unsern Sinnen und der belebten Natur, sofern sie innere Kräfte äußert; so den Zügen des Gesichts, der Rede des Menschen. Niemanden ist dabei untersagt, in einzelnen Fällen zu untersuchen, zu prüfen, zu zweifeln; den ganzen Glauben an die **Zuverläßigkeit der in allen ihren Wirkungen wahren, in der ganzen Folge ihrer Wirkungen consequenten Natur** hebt dieser Zweifel nicht

auf, vielmehr bevestigt er ihn und sichert jene Wahrheit, auf die wir ganz Truglos gern fortbauen möchten. Niemand also sollte das Wort **glauben** blind verschwärzen und verläumden, da Glaube die Basis aller unsrer Urtheile, unsres Erkennens, Handelns und Genießens ist; im Namen der Welt sollte man sich freuen, daß es einen sichern vesten Glauben **an die Natur und an die Consequenz der Dinge** gebe. Auch das geistige Leben eines Menschen gewähret eine solche **stille Gewißheit**, in der man, selbst über das Grab hinaus, ruhig hinsiehet, und die ewigen Kräfte nicht in diesen engen Zeitraum, die ewige Waage des Rechts und Unrechts nicht von der engen Sphäre unsrer Sichtbarkeit umschlossen **glaubet.**

VI.

Ueber die Legende.

Digitized by Google

Digitized by Google

Der Name **Legende** hat seit der Reformation seine Würde so sehr verlohren, daß man ihn in einem frostigen Wortspiel (Lügende) der **Lüge** für gleichlautend hält, und nur ein einfältiges, von Kindern und Weibern geglaubtes Mährchen mit ihm bezeichnet. Einst war dies nicht also. **Legende** hieß das Buch, das die Summe dessen umfaßte, was nicht nur durchs ganze Jahr hin dem Volk öffentlich vorgelesen, sondern auch zu seiner häuslichen Erbauung fast einzig in die Hand gegeben ward. *) Und da

*) *Legenda*, *legendarius*, liber acta Sanctorum per anni totius circulum digesta continens, sic dictus, quia certis diebus *legenda* in ecclesia et

dies insonderheit **Leben der Heiligen** waren, auch allem, was man damals schrieb, der Ton der Andacht und des Wunderbaren anhing, so ist der Name Legende vorzüglich der **wunderbar-frommen Erzählung**, d. i. Lebensbeschreibungen und Geschichten, die durch das, was **Andacht** vermöge, zur Nachfolge reizen sollten, geblieben. Nebst den Ritterbüchern, fassen sie also, nach dem Geist damaliger Zeit, die **Blüthe und Blume menschlicher Ausbildung** in sich; die Ritterbücher für den Mann von Geburt, die Legenden für den andächtigen tugendhaften Menschen, welches Standes er auch seyn mochte.

Aber der Geist der Zeit schwebt vorüber. Die Ritterbücher sanken, und die Legenden sanken ihnen nach. Was einst **Legende**, d. i. nothwen-

in sacris synaxibus designabantur a moderatore Chori; unde a Graecis συναξαρια appellantur. *Du Fresne* Gloss.

dig zu lesen hieß, ward in andern Zeiten kaum lesbar gefunden; es ward verspottet und verachtet.

Dreierlei warf man den Legenden vor, und keins mit Unrecht. Sie fehlen, sagte man, gegen die historische Wahrheit, gegen echte Moral, den Zweck der Menschheit, endlich gegen die Regeln einer guten Einkleidung und Schreibart.

I.

Wahrheit der Legenden.

Daß sie gegen die historische Wahrheit oft und viel anstoßen, ja daß sie überhaupt als Dokumente der Geschichte mit großer Vorsicht zu gebrauchen seyn, werden sie selbst nicht abläugnen wollen: denn die wenigsten sind dazu geschrieben. Als Erbauungsschriften, als Tugend-

und Andachtbilder sind sie da, zu Erweckung ähnlicher Tugend, ähnlicher Andacht. Was hierzu den meisten Eindruck machen konnte und wie es ihn machen konnte; das ward geschrieben. Vielen Legenden bricht man, wenn ich so sagen darf, den Rücken, wenn man sie zu historischen Dokumenten ängstlich gestaltet.

Denn woher waren diese Legenden genommen? Aus dem Munde der Erzählenden, meistens andächtiger Jünger und Jüngerinnen; oder aus einzelnen Aufsätzen, selten des Verstorbenen selbst, meistens seiner Freunde. Alle diese sprachen und schrieben nach Einer Regel, zu Einem Zweck ihres nächsten Kreises, und des Geistes ihrer Zeit. Zur Erbauung sprachen und schrieben sie; nicht als vor Gericht gestellte Zeugen. Ueberhaupt ist über die Glaubwürdigkeit der Geschichte, und dessen, was man in verschiednen Zeiten, unter verschiednen Völkern Glaubwürdig nannte, beinahe noch nichts Haltbares geschrie-

ben; und die **Legende der mittleren Zeiten**, so unentbehrlich sie der Geschichte ist, hat außer einigen Französischen Kritikern, wenig Bearbeiter gefunden. Wie billig, bewarben sich die Protestanten nach der Reformation wenig anders, als Streitweise um sie; die Erzkatholischen Länder blieben im Glauben an die Legende, als an eine geschriebene **Tradition**; und die wenigen Untersucher wußten und kannten ihre Schranken. Eine **vollständige Kritik der Chroniken und Legenden mittlerer Zeit**, unpartheilich und ehrsam, geschrieben für jeden und für keinen Cultus, auf den Knieen der Wahrheit geschrieben und von ihr selbst dictirt, gehört noch unter die guten Wünsche.

Und doch wäre sie, was das Wunderbare anlangt, so schwer zu schreiben eben nicht; das Wunderbare der mittleren Zeit hat seine sehr enge Topik. Aus der biblischen Geschichte und aus National-Traditionen, aus Einbildungen der

Völker entsprossen, unter denen und für die es gedacht ward, führet es seine Quelle wie seine Bedeutung gleichsam mit sich. Da es auf das Volk wirken sollte, so kann es leicht verstanden werden; und da der Klerus weder zur Kunst, noch überhaupt sehr Kunstreich diese wunderbaren Erzählungen formte, so ist auch ihre Form nichts weniger als incommensurabel. Wer die Bibel gelesen und die Volksdenkart der Zeit und Gegend, für die erzählt wurde, sich bekannt gemacht hat, versteht die Bedeutung des Wunderbaren so einfach, als Der sie verstand, von dem die Legende redet.

Diesem Frommen z. B. liessen sich Stimmen vom Himmel hören. Wer hörte diese Stimmen nicht in seinem Herzen? wenn sie gleich das Ohr nicht vernahm; sobald ihr Inhalt nur **himmlisch**, d. i. auflmunternd und erquickend ist. Einem andern sangen unsichtbare Chöre; diesem erschien sein Schutzgeist und sprach mit ihm, war-

nend, belehrend, tröstend. Jenem Rechtschaffenen glänzte sein Antlitz vor Gericht, im Gebet, gegen Verläumder und Bösewichter, bei einer frohen Wohlthat, bei einer großmüthig-stillen Verzeihung, im Tode, nach dem Tode. Wem sind nicht ähnliche Eindrücke aus dem Leben, aus der Erzählung eng-umfangener Menschen bekannt? Dem Einsamen z. B. schweben Töne, bleibende Töne im Ohr; sie kommen in Stunden der Niedergeschlagenheit, den Geist erhebend, als Freunde wieder. Siehe da die himmlischen **Stimmen** und **Chöre**. Aus Beispielen ist bekannt, daß eine starke Einbildungskraft das Bild seiner selbst gleichsam aus sich heraus zu werfen, und sich sichtbar zu machen vermöge; daher die Erzählungen von Menschen, die sich selbst zu sehen glaubten, daher die Gespräche mit sich selbst, als mit einem guten oder bösen **Genius**, und bei zarten Gemüthern am liebsten das Gespräch mit einem **edlern Ich, einem leitenden, liebenden Schutzgeist.**

Auf der Stirn fröhlicher guter Kinder, auf dem Antlitz der unbefangenen, heitern Unschuld, der reinen Liebe, der verzeihenden Großmuth — wer sah und liebte nicht jene ruhige Stille, in der uns ein Engel gegenwärtig zu werden scheinet? — Endlich in den Schmerzen der Krankheit, der Leiden, der Verfolgung, im Tode, nach dem Tode; hier gönnet der frommen Legende ganz ihren Lauf: hier ist das Herz sich selbst eine reiche Legende. Wenn eine Tochter am Sterbebett ihrer Mutter das Antlitz siehet, das sie bald nicht mehr sehen wird, und ihre letzten Worte höret; wenn der Blick des Redlichen, des zu Tode Gequälten sich noch Einmal dankbar froh gen Himmel, segnend froh zu denen wendet, denen er hienieden nichts als Gutes gethan hat; und wenige Augenblicke nachher, von der ernsten Hand des Todes berührt, sein Gesicht die wahre Gestalt seiner Seele im vestesten Bilde zeiget, da lasset doch ja dem stillen Gemüth einer trauernden Kindesliebe seine Kraft, die Züge des

Sterbenden, des Gestorbenen zu einem **Engel** zu erhöhen, und ihn in solcher Gestalt seinem Innersten einzuprägen. Lasset der Sage ihren Gang, daß ihn Stimmen gerufen, getröstet, bewillkommt haben; daß ein ambrosischer Duft, ein himmlischer Glanz den zum Himmel Eilenden umschwebte. — Hier läßt sich die Phantasie der Empfindung weder etwas vorschreiben noch ausreden.

Ein Gleiches ists mit dem Wunderbaren, das die Legende jetzt und hie und da **auf die ganze Natur** verbreitet. Jedermann weiß, daß ihre Zeiten für die wahre und rechte Naturwissenschaft nicht die blühendsten waren; die Gesetze der Astronomie, die Verhältnisse der Körper gegen einander waren noch nicht in das Licht gesetzt, in welchem sie dem aufgeklärten Theil unsrer Europäischen Nationen jetzt erscheinen. Was Wunder also, daß man in der Dämmerung damaliger Zeiten alle Erscheinungen der Natur zu sich so sprechen ließ, wie das Gemüth, wie der

Zustand des Herzens es verlangte? Dem Einsamen, dem Geängsteten, dem Peinlichen, wiederum dem Begeisterten, dem Entzückten spricht Alles. Der Zweifelnde sucht allenthalben Belehrung; der Verlassene merket auf jeden ihm entgegenkommenden Wink. Lasset also jenem Verirrten einen Stern erscheinen, der ihn leite; diesem Durstenden entspringe eine Quelle, jenem matten Wandrer entsprieße ein Palmbaum in der Wüste. Hier falle auf des Frommen Gebet ein längst erwünschter Regen und erquicke die lechzende Au; dort komme ein Hagelwetter, ein Donner zu rechter Zeit, und schalle in Ohr und Seele. Jetzt laute die Glocke von selbst und wecke auf; hier erscheine ein Thier und schrecke und warne. Oder ein Vogel bringe himmlische Botschaft; ein Adler, ein Storch, eine Schwalbe, eine Taube gebe der wartenden Menge Muth, der zweifelnden Menge Bestimmung. Im ganzen Alterthum sind **Augurien** und **Präsagien** eine geglaubte Sprache der Gottheit gewesen;

Digitized by Google

jedes Volk hatte sie in seiner Weise und pflanzte sie in Sagen fort. Die Dichter nutzten sie; und auch der Geschichte konnten sie nicht fremde bleiben. Wer begehrte nun, daß sie einer zur Erbauung geschriebenen Legende fremd bleiben sollten? **Andacht** d. i. ein Aufmerken aufs Göttliche ringsumher schrieb ja diese Legenden: **Andacht** sollte sie lesen; **Andacht** sollten sie einflößen und wirken.

Ueberdem wird dies Wunderbare in den mittleren Zeiten so leicht, ich möchte sagen, so **natürlich** eingeführet, daß man es eben so leicht in die gewöhnliche Sprache übersetzen kann, eben weil es damals gewöhnliche Sprache und Vorstellungsart war. Manches ist sogar in Sprüchwörter übergegangen, deren Sinn ohne wunderbare Deutung jeder Einfältige anzuwenden weiß. Wenn z. B. vor diesen fleißigen und rüstigen Männern, die eine wüste Gegend anbauten, Wölfe und Schlangen flohen; sie scheuchten

Drachen aus ihren Höhlen hinweg; von ihrem Segen ward die verschlemmte Quelle gesund, der Pfuhl trocken, die Wildniß zu einem Garten und Fruchtlande; die Luft heiterte sich; das Klima ward milde — wem müßte diese Sprache noch erklärt werden? Sie sagt nichts als was wirklich geschah durch den Fleiß emsiger Hände. — Wenn nun solchen neuen gefürchteten Ankömmlingen entgegen aus Seen und Wäldern die Dämonen schrieen, die Geister heulten und schreckten, die Teufel wimmerten und klagten; wer, wenn er einen Begriff von den grausen Gegenden, von den wilden Einwohnern dieser Gegenden hat, verstünde nicht diese Sprache? Den Bären besänftigten sie, indem sie ihm **Brot** reichten, (ein seltnes Nahrungsmittel mancher Gegend) und befahlen ihm Holz zu tragen; wem müßte erklärt werden, wer diese Bären gewesen? Möchte der Scepter unsrer Staatskunst, das Geschütz unsrer Helden zur Urbarmachung der Welt, zur Brotaustheilung und zu Erweckung des Fleißes der

Bären allenthalben so wirksam und glücklich seyn, als es damals das heilige Kreuz und das segnende Wort waren.

Sehr unverständig hat man daher über manche Legende dieser Art gespottet, so daß der heilige Esel, den man verlachte, dem Spottenden selbst den Hohn zurückgeben möchte.

Auch der Legende liegt also Wahrheit zum Grunde; nur ist sie Legendenmäßig eingekleidet und erzählet. Auch ihr Inhalt ist nicht immer so unwichtig, als man glaubet: denn sind wir diesem Inhalt nicht einen großen Theil der Aufklärung und Verschönerung Europa's durch Kenntnisse und Fleiß schuldig? Die Thaten, wovon sie erzählen, stumpften das Schwerdt ab und bezähmten wilde Barbaren. Die meisten Institute unsrer Wissenschaften und Künste nähren sich von den Brosamen dessen, was einst die Männer der Legende mühsam erwarben, andächtig stifteten,

heilig bewahrten und der Nachkommenschaft fromm vermachten. Ohne die frommen Männer und Weiber der Legende bettelten jetzt vielleicht alle Musen in Europa; oder vielmehr an Musen in Europa wäre ohne sie gar nicht zu gedenken. —

Die Geschichte der mittleren Zeit kann des Studiums der Legenden so wenig als der Chroniken entbehren: denn beide fließen überhaupt in einander. Jene gehen allen Diplomen voran und lange ihnen zur Seite. Die mythologische Sprache und Einkleidung der Legenden muß also eben so wohl studirt werden, als die Sprache und Zeichen der Diplome. Sie sind in den mittleren Zeiten das, was in der griechischen und römischen Urzeit die alten **Heldensagen** waren, aus denen einst alle Dichtkunst und Geschichte hervorging. Die geheime, innere Denkart der christlich gewordnen Völker, ihren Wahn, Aberglauben, Schwachheiten, kurz den **dunkeln**

Grund ihrer Seele lernt man aus mancher Legende mehr kennen, als in diesen Zeiten aus ihrer sämmtlichen Staatsgeschichte. Nur es gehört ein Ausleger dazu, der auch das Wunderbare zum schlichten Menschensinn hinabführe.

II.

Zweck der Legende.

„Schade, wird man sagen, daß die meisten derselben eine so **verkehrte Tendenz** haben! Wohin zielen alle diese Wunder? um welche Achse drehen sich alle Bemühungen der Legende? Den Müßiggang zu ehren, Einsiedelei, Aberglauben, überspannete Andacht, falsche Tugenden, eine fromme Dummheit, eine den Geist ermordende Frömmigkeit, Heuchelei und Abgötterei zu empfehlen; das ist ihre **echtchristliche** Absicht. Wem dienen diese Engel? Diese Ra-

ben, wem bringen sie Speise? Einem Einsiedler. Ihm entspringt die Quelle, ihm trägt der entblätterte Baum Früchte. — Was thut er in seiner Einsamkeit? Psalmen singen, schweigen, seine Seele zur höchsten Unthätigkeit gewöhnen, sich unnütz peinigen und foltern. Erwecken sie nicht Mitleiden und innern Abscheu, jene Büßungen, mit denen betrogene Unglückliche sich selbst martern? jene unnatürlichen Kämpfe, die ihre Seele verwirren, ihre edelsten Kräfte lähmen, und mit denen sie sich mehr als Ein Fegfeuer, mehr als eine Hölle selbst schaffen und geben! Hat sich nicht oft euer Busen verengt und euer Haar emporgesträubet, wenn ihr diese unsinnigen Büßungen, diese sinnlosen Entäußerungen der Gedanken, Sinne und Triebe im Leben eines Menschen Jahrehin verfolgtet? Und wenn ihr die mütterlich-rufende, warnende, wiederkehrende Natur hart und schnöde zurückgewiesen saht, flossen euch nicht Thränen? — Vor Göttern und Menschen giebt es keinen Thränen-wer-

theren Anblick, als eine unschuldig-zerrüttete Seele, ein durch andächtige Grausamkeiten niedergebeugter, zerquetschter, zerschlagener Geist, ein Herz, das für und wider nichts sich selbst verwundet. Und diesem bösen Ideal einer verführenden Sittenlehre, die zu leerer Andacht, zu einem niedrigen Aberglauben, zu einer nutzlosen Anstrengung, endlich zu jener völligen Aushöhlung der Seele leitet, die mit äußersten Schmerzen ihren Kern aus sich gebohrt hat und wie eine hohle Nuß sich dem Herren weihet — diesem bösen Ideal wolltet ihr eine Zeile des Lobes widmen? Kreuz, Messe, Pönitenz, Sacramente, Tempel, Altäre, heilige Gebräuche und Kleider, Cellen, Särge, Gräber sollten die Sphäre seyn, um welche sich alle Sphären und Elemente der Menschheit bewegen?„

Wäre dem Allen so: so könnte man nicht anders antworten, als: „spottet nicht, sondern bessert!„ — Der Arzt läßt sich die Gebrechen

seines Kranken erzählen, nicht damit er sie witzig zur Schau trage, sondern damit er ihm Leichterung schaffe und ihm helfe. Wäre alles, wovon gesprochen ist, ein schwerer dunkler Traum langer Jahrhunderte, ein ungeheurer Wahnsinn der Zeiten gewesen; zeiget ihn als solchen. Hebt die Erzählungen verführter, mißleiteter Seelen sorgsam aus, und bemerkt, wie sie mißleitet wurden, wie sie sich selbst verführten. Zeigt dies mit aller zarten Theilnahme, mit jedem Hülfreichen Erbarmen, herabsteigend in die Tiefen der menschlichen Natur, in ihre betrüglichen Tiefen. Wie lehrreich werdet ihr schreiben! Eine kleine Legende wird mehr Psychologie, mehr Warnung, Rath und Trost enthalten, als vielleicht ein ganzes System kalter pharisäischer Sittenlehre. Sie wird wieder werden, was ihr Name sagt, ein **durchaus zu Lesendes**, eine **Legende**.

Nur gehört vor allem hiezu **Theilnahme, Versetzung ins Zeitalter und Leben de-**

rer, von denen man redet. Nach unsrer lichten Zeit können wir nicht alles beurtheilen; nicht jede andre Zeit warf alles Heilige als einen Unrath von sich. Das Kreutz hat einst den Völkern Ruhe gebracht; es stillete Aufruhr, Fehden, Zwietracht und gebot den Gottesfrieden. Tempel waren Zufluchtsorte der Unbewehrten gegen Raub und Unterdrückung; der Altar war eine Stäte des öffentlichen Bekenntnisses, des Gebets, der Gemeinschaft Gottes mit den Menschen. Das Grab war ihnen eine Ruhekammer, wo himmlische Geister das erstorbene Samenkorn zur Aufblüthe eines künftigen ewigen Frühlinges bewahrten. Ueber heilige Gebräuche und Worte endlich läßt sich auch nicht anders, als aus dem Geiste der Zeit reden, für welche sie gehören.

Und waren nach eben diesem Geist der Zeit körperliche Uebungen zur Enthaltsamkeit, Strenge, zu festgehaltenem Andenken, zum Vermögen

über Sinne und Neigungen verwerflich? Waren rohe sinnliche Naturen anders zu besänftigen, zu fesseln, zu zähmen, als durch ein **gegenseitiges Extrem**, durch eine andre, geistige Welt noch stärkerer Leidenschaften und Begierden? Woher kommts, daß in unserm Zeitalter wir so wenig **können**, so wenig ernstlich **wollen** und **vermögen**, als weil wir von Jugend auf zerstreut und verzärtelt leben, indem uns zu anhaltenden schweren Uebungen Anlaß, Regel, Ordnung, Sitte, tägliche Gewohnheit und strenges Gebot fehlen. Gewiß vermögen wir nicht, was die Männer der Legende vermochten, sonst brächten wir Wirkungen hervor, wie jene, aus deren Pflanzungen wir, über sie spottend, von ihren Früchten zehren.

Und dann! gäbe es in diesen Zeitaltern durchaus keine Muster einer Tugend, die wirklich diesen Namen verdienet? Keine Seelengröße, die, über sich selbst gebietend, Gefahren nicht suchte,

Digitized by Google

aber tapfer überwand, und das Leben selbst nicht achtete zu Erlangung des Kampfpreises. Herausfodern und angreifen ist freilich leichter als erwarten, bestehn, ausdauern. Kein Siegsgepränge munterte diese Helden auf, keine irdische Belohnung. In der Verachtung fanden sie Ruhm, in der Verfolgung Gewinn, in der Mühe Lohn, in der Schwachheit Stärke. Oft, sehr oft zeigten sie mehr als Spartaner- und Römersinn; tausende von ihnen ließen sich, ihrer guten Sache wegen, Prunk- und Namenlos gleichsam lebendig verscharren und begraben. Nicht nur Bequemlichkeit, ihr liebster Eigenwille ward abgelegt zum Besten ihres Ganzen.

Sehet in den Gemählden großer Künstler, eines **Raphaels** und **Dominichino**, **Correggio**, **Guido** und **Guercin's** jene Gestalten der Heiligen an, und sagt: ob ihr von dieser Art **geistiger Anmuth** und **Seelengröße**, von dieser transscendenten Erhabenheit und Hin-

gebung, von dieser reinen Abgezogenheit und Ehrfurcht-gebietenden Würde, von dieser jungfräulichen Andacht, diesem Mutter- und Kindessinn, ich möchte sagen, von diesem **Engelsgefühl**, sogar in den Werken der Alten etwas anders, als vielleicht nur hie und da eine in der Sinnlichkeit verhüllete Knospe findet? Hier ist sie hervorgegangen, die geistige Knospe; sie hat sich aufgethan in vielen Gestalten und Formen. — Um also auch nur die Werke der neueren Kunst in ihrem schönsten Zeitalter zu verstehen, kann und darf uns die Legende nicht fremde bleiben.

Ein ganz eignes Gefühl ist es, dies süße Gefühl der Andacht. Es heftet so unabwendbar an und fesselt so ganz, läßt so vieles unmerklich hinschwinden und scheint uns mit wenigen Gedanken so viel, mit Einem Gedanken Alles zu geben! Dadurch macht es so unveränderlich, so heiter und stark in Sanftmuth. Der Löwe wird Lamm und das Lamm ein Löwe. — Spottet nicht der

rauhen und beschwerlichen Wege, auf denen die fromme Einfalt, die sich damals mit wenigen aber starken Gedanken begnügte, in dies Heiligthum unzerstörlicher Gemüthsruhe und Seelenstärke gelangte. Gnug, sie gelangte dahin, und wohl ist ihr. Suche jeder es auf seinem Wege. Jene gehet ihren stillen Gang allein.

III.

Vortrag der Legenden.

„Wenn aber die guten Legenden nur nicht so erzböse erzählt oder gar besungen wären!„ So erzähle, so singe man sie besser. Ein Ton ist nicht für alle und ihr Ton nicht für unsre Zeiten. Aber erbärmliche Pedanterei ists, unter dem Vorwande des einzigen classischen Styls die Schreibart der Römer, die unter Cäsar und August allerdings die beste war, in diesen Zeiten,

Digitized by Google

zumal in Büchern der Andacht und Klostercellen, zu suchen. Der Kirchenstyl der mittleren Jahrhunderte ist eine so eigne Sprache, als die romanische, die neben ihr galt, nur seyn kann. Die Welt ihrer Gegenstände ist eine andre als die Welt der Römer; so auch der Geist und Sinn, mit dem man diese Gegenstände behandelte und ansah. Auch die lateinische Sprache der mittleren Zeiten hat ihre Perioden und in diesen ihre sehr verschiednen Schriftsteller, gute, mittelmäßige, schlechte. Vollends der Geist ihrer Dichtkunst war vom römischen ganz verschieden; und doch hats Liebhaber des Studium dieser Zeiten gegeben, die auch ihnen ihre Grazie und Schönheit zustanden. Eine gewisse Innigkeit und Schmucklose Einfalt, eine populare Herzlichkeit und Rührung wird niemand, der die besten Producte dieser Jahrhunderte kennet, ihnen nicht absprechen können. Dem sei aber wie man wolle; damals schrieb man die Legenden für seine Zeit, uns erzähle man, wenn man will, die Denkwürdigsten für unsre Zeiten.

Digitized by Google

Wozu dies Alles? Etwa das Studium der Legende unbedingt anzuempfehlen, sie unbedingt zu rühmen? wahrlich nicht. Blos der Gesichtskreis sollte bezeichnet werden, in welchen die Legende gehört, mithin auch der Gesichtspunkt, aus welchem man sie anzusehen habe.

Bei den Griechen gabs viele Legenden. In ältern Zeiten hießen sie **Sagen**; nachher wurden sie aufgeschrieben, in Gesänge gebracht und eine Mythologie daraus geformet. Jeder berühmte Tempel, jedes Götzenbild, jede Stadt, jeder Heldenstamm hatte seine Legende. Oder sind in den Homerischen Hymnen die Erzählungen von der **Latona** und dem **Apoll**, von **Hermes**, der **Aphrodite**, der **Demeter** etwas anders?

Sogar die Schäferwelt der Griechen hatte ihre Legenden. Vom guten Daphnis, vom schönen Adonis erzählte man sich die alten Sagen

und wiederholte und feierte sie in Liedern und Gebräuchen. Womit konnten sich Schäfer leichter und angenehmer unterhalten, als mit alten Traditionen, mit Wunder- und Zaubermährchen?

Wäre die Legende der mittleren Zeiten so genutzt, als es die Griechische war; wäre jeder Wohlthäter des Menschengeschlechts auch aus diesen dunkeln Jahrhunderten in dem Tone gepriesen, der für ihn gehörte; hätte jede Stadt, jede Kirche, jede gute Stiftung ihrem Heiligen diese Muse erweckt, wie manches Gute wäre dadurch befördert worden! Bei einigen ists geschehen; es giebt einfachgroße und rührende Hymnen, die aber — unsre Zeit nicht kennet oder nicht lieset. Vielleicht wird man auch nachstehende Erzählungen, die ich dem **lehrenden Idyll** näher zu bringen suchte, nicht lesen mögen. Und so seyn sie denn, wie die, von denen sie erzählen, **begraben!** Vielleicht gehen sie in einer andern Zeit fruchtreich hervor. Quiescant in pace.

VII.

Legenden.

Digitized by Google

Digitized by Google

Die Führerinn.

Führe mich, o Muse, jenen engen
Steilen Pfad. Er windet sich durch Höhlen,
Wie man sagt, des dunkeln Aberglaubens
Und Betrugs. Er scheint sich in die Wüste
Zu verlieren, wo das rege Irrlicht
Auf den Sümpfen hüpft. Auch seh ich Disteln
Neben mir. Nur locket jener Glanz mich
Auf der Höh'. Es tönen Lobgesänge
Droben. — Muse! —

Doch sie ist verschwunden. —
Wie? und vor mir schwebet eine andre
Liebliche Gestalt, in hellen Byssus
Sanft verschleiert. „Himmlische, wer bist du?
Ach, auf deiner Brust sind Blutestropfen.
Und die Lilie in deinen Händen —„

„Von dem Dolche feindlicher Verläumdung,
Freundlicher Entweihung sind die Wunden
Mir gegraben; doch das Blut der Unschuld
Bringet Heil.„

„Um deine Stirn, o Göttinn,
Starrt ein Dornenkranz.„

„Und auf dem Kranze
Sprießen Rosen. Auf! hinauf! Die Palmen
Winken uns; die Lobgesänge tönen.
Fürchte keine Höhlen des Betruges
Da wo ich dich führe.„

„Und wer bist du?„
„Drei: und einfach ist mein heilger Name;

Niemand kennt ihn, als wer ihn empfähet.
Carita; Geduld und Lieb' und Hoffnung.

„Aber warum schwand vor dir die Muse?„
„Ach den tausend unglückselgen Menschen,
Und den rohen Herzen, die sie quälen,
Hilft kein Ton der Muse mehr. Sie fodern
Andre Sorgen. — Hoffe keinen Lorbeer.
Nimm hier diesen Zweig und meine Krone.„

Die Turteltaube.

Wenn ein Menschenhasser, spricht die Sage,
Ein Erobrer auf der Welt erscheinet,
Trauret jedes Element; die Wolke
Regnet Blut; es schwärzet sich der Himmel;
Und die Erde berstet; Feuerschlünde
Brechen aus dem Abgrund'; in den Lüften
Heulen Stürme, Geister in den Stürmen:
„Weh den Menschen, Weh! Zu Noth und Jammer,
Tausenden zum Weh ist er gebohren!" —

Als in dunkler Nacht das Licht der Völker
Aufging, lag die Welt in heilger Stille.
Heller glänzeten die Sterne; segnend
Trat ein neuer Stern hervor, und sagte
Frommen Weisen in das Herz: „erfüllet
Ist der Zeiten langer Wunsch und Hoffnung;
Denn der Trost der Völker ist gebohren!„

Und die Engel sangen in den Lüften:
„Ehre, Ehre sei Gott in der Höhe!
Fried' auf Erden! allen Menschen Freude!„

Und ein Engel trat zu armen Hirten:
„Freuet euch! dem Volk ist er gebohren!„

Stillverborgnes Kind! Es sangen keine
Phöbusschwän' um deine dunkle Krippe;
Aber was die treue Turteltaube
Deiner Höhle *) sang: (die ewge Liebe

*) Nach der Tradition ist Christus in einer Felsenhöhle vor Bethlehem gebohren.

Sprach und girrete in ihren Tönen)
Das erzähle mir die heilge Sage:

„Lieblicher Knabe,
Find' ich dich hier?
Hier in den Windeln,
Hier in der Kluft?

Zwar der Geliebte
Nahet sich gern
Seinem Geliebten,
Theilet mit ihm
Kummer und Schmach.

Und je verborgner,
Und je verkannter,
Desto zufriedner
Trägt er die Last.

Aber, o Knabe,
Wisse, du trägst,
Du, ein Lamm Gottes,
Sünden der Welt;

Digitized by Google

Alter Aeonen
Gräßliche Last,
Frevel und Irrthum,
Greuel und Wahn.

Lieblicher Knabe,
Schöner als jener
Leuchtende Stern!
Dornen und Undank,
Geißel und Schmach,
Hohn und Verfolgung
Warten auf dich.

Siehe, du lächelst?
Willst du mir sagen:
Liebe verschmähet
Ehrenden Dank,
Liebe besieget
Schmerzen und Tod.

Auf dann und ende,
Was du beginnst!

Digitized by Google

Greif in der Otter
Giftiges Nest.
Ueber der Drachen
Neidende Zähne
Wandle beherzt.

Droben im Aether
Ueber den Sternen
Sehen wir uns,
Deine Geliebten,
Alle mit dir!„

Also girrete die Turteltaube,
Und die Engel sangen in den Lüften:
„Friede, Freude!„ — Und das Chor der Sterne,
Aller Zeit und Ewigkeiten Inhalt
Sind ein langer Nachhall ihres Liedes.

Digitized by Google

Der gerettete Jüngling.

Eine schöne Menschenseele finden,
Ist Gewinn; ein schönerer Gewinn ist,
Sie erhalten, und der schönst' und schwerste,
Sie, die schon verlohren war, zu retten.

Sankt Johannes, aus dem öden Pathmos*)
Wiederkehrend, war, was er gewesen,
Seiner Heerden Hirt. Er ordnet' ihnen
Wächter, auf ihr Innerstes aufmerksam.

*) Pathmos, (Palmosa) eine Insel, auf welche der Evangelist und Apostel Johannes verbannet gewesen.

Digitized by Google

In der Menge sah er einen schönen
Jüngling; fröhliche Gesundheit glänzte
Vom Gesicht ihm, und aus seinen Augen
Sprach die Liebevollste Feuerseele.

„Diesen Jüngling, sprach er zu dem Bischof,
Nimm in deine Hut. Mit deiner Treue
Stehst du mir für ihn! — Hierüber zeuge
Mir und Dir vor Christo die Gemeine.„

Und der Bischof nahm den Jüngling zu sich,
Unterwies ihn, sah die schönsten Früchte
In ihm blühn, und weil er ihm vertraute,
Ließ er nach von seiner strengen Aufsicht.

Und die Freiheit war ein Netz des Jünglings;
Angelockt von süßen Schmeicheleien,
Ward er müßig, kostete die Wohllust,
Dann den Reiz des fröhlichen Betruges,

Digitized by Google

Dann der Herrschaft Reiz; er sammlet um sich
Seine Spielgesellen, und mit ihnen
Zog er in den Wald, ein Haupt der Räuber.

Als Johannes in die Gegend wieder
Kam; die erste Frag' an ihren Bischof
War: „wo ist mein Sohn?„ — „Er ist gestorben!„
Sprach der Greis und schlug die Augen nieder,
„Wann und Wie?„ — „Er ist Gott abgestorben,
Ist (mit Thränen sag' ich es) ein Räuber.„

„Dieses Jünglings Seele, sprach Johannes,
Fodr' ich einst von dir. Jedoch wo ist er?„ —
„Auf dem Berge dort!„
— „Ich muß ihn sehen!„

Und Johannes, kaum dem Walde nahend,
Ward ergriffen, (eben dieses wollt' er.)
„Führet, sprach er, mich zu Eurem Führer.„

Vor ihn trat er! Und der schöne Jüngling
Wandte sich; er konnte diesen Anblick
Nicht ertragen. „Fliehe nicht, o Jüngling,
Nicht, o Sohn, den Waffenlosen Vater,
Einen Greis. Ich habe dich gelobet
Meinem Herrn und muß für dich antworten.
Gerne geb' ich, willst du es, mein Leben
Für dich hin; nur dich fortan verlassen
Kann ich nicht! Ich habe dir vertrauet,
Dich mit meiner Seele Gott verpfändet.„

Weinend schlang der Jüngling seine Arme
Um den Greis, bedeckete sein Antlitz,
Stumm und starr; dann stürzte statt der Antwort
Aus den Augen ihm ein Strom von Thränen.

Auf die Kniee sank Johannes nieder,
Küßte seine Hand und seine Wange,
Nahm ihn neugeschenket vom Gebürge,
Läuterte sein Herz mit süßer Flamme.

Jahre lebten sie jetzt unzertrennet
Mit einander; in den schönen Jüngling
Goß sich ganz Johannes schöne Seele.

* * *

Sagt, was war es, was das Herz des Jünglings
Also tief erkannt' und innig festhielt?
Und es wiederfand, und unbezwingbar
Rettete? Ein Sankt-Johannes Glaube,
Zutraun, Vestigkeit und Lieb' und Wahrheit.

Der Tapfere.

Ein böses Heldenthum, wenn gegen Mensch
Der Mensch zu Felde zieht. Er dürstet nicht
Nach seinem Blut, das er nicht trinken kann;
Er will sein Fleisch nicht essen; aber ihn
Zerhaun, zerhacken will er, tödten ihn! —
Aus Rache? Nicht aus Rache: denn er kennt
Den Andern nicht, und liebet ihn vielleicht.
Auch nicht sein Vaterland zu retten, zog
Er fernen Landes her. Ein Machtgebot
Hat ihn hieher geführet; roher Sinn,
Die Raubsucht, Sucht nach höhrer Sklaverei.

Digitized by Google

Von Wein und Branntwein glühend, schießt er, sticht
Und haut und mordet; mordet — weiß nicht, wen?
Warum? wozu? bis beide Helden dann,
Verbannt ins Schloß der Unbarmherzigkeit,
Ein Krankenhaus, mit andern Hunderten
Daliegen ächzend; und sobald den Krieg
Noth und der Hunger endet, alle dann
Als Mörder-Krüppel durch die Straßen ziehn
Und betteln. Ach, sie mordeten um Sold,
Gedungne Helden aus Tradition.

Ein edler Held ist, der fürs Vaterland,
Ein edlerer, der für des Landes Wohl,
Der edelste, der für die Menschheit kämpft.
Ein Hoheprieſter trug er ihr Geschick
In seinem Herzen, und der Wahrheit Schild
Auf seiner Brust. Er steht im Felde, Feind
Des Aberglaubens und der Ueppigkeit,
Des Irrthums und der Schmeicheleien Feind,

Und fällt, der höchsten Majestät getreu,
Dem redlichen Gewissen, das ihm sagt:
Er suchte nicht und floh nicht seinen Tod.

* * *

„Was tödtet ihr die Glieder? (rief die Wuth
Des Heidenpöbels.) Sucht und würgt das Haupt!„ —

Man sucht den frommen Polykarpus, ihn,
Johannes Bild und Schüler. *) Sorgsam hatten
Die Seinen ihn aufs Land geflüchtet.

„Ich
Sah diese Nacht das Kissen meines Haupts
In voller Glut: (so sprach der kranke Greis,)

*) Polykarp, Bischoff zu Smyrna, ein im Christenthum weitberühmter Lehrer, der in der Mitte des zweiten Jahrhunderts im höchsten Alter den Märtyrertod litt.

Und wachte mit besondrer Freude auf.
Ihr Lieben, mühet euch umsonst; ich soll
Mit meinem Tode Gott lobpreisen. „ —

Da
Erscholl das Haus vom stürmenden Geschrei
Der Suchenden. Er nahm sie freundlich auf:
„Bereitet, sprach er, diesen Müden noch
Ein Gastmahl — Ich bereite mich indeß
Zur Reise auch.„ Er ging und betete.

Und folgete mit vielen Schmerzen ihnen
Zum Consul. Als er auf den Richtplatz kam,
Rief eine mächtge Stimm' im Busen ihm:
„Sei tapfer, **Polykarp!**„

Der Consul sieht
Den heitern, schönen, ruhigsanften Greis
Verwundernd. „Schone, sprach er, deines Alters
Und opfre hier, entsagend deinem Gott!„ —

„Wie sollt' ich einem Herrn entsagen, dem
Zeitlebens ich gedienet und der mir
Zeitlebens Gutes that?„ —
„Und fürchtest du
Denn keines Löwen Zahn?„
„Zermalmet muß
Das Waizenkorn doch einmal werden, seys
Wodurch es will, zur künftgen neuen Frucht.„

Der Pöbel rief: „hinweg mit ihm! Er ist
Der Christen Vater. Feuer! Feuer her!„
Sie trugen Holz zusammen und mit Wuth
Ward er ergriffen.
„Freunde, sprach er, hier
Bedarfs der Bande nicht. Wer dieser Flamme
Mich würdigte, der wird mir Muth ver-
leihn.„ —

Und legte still den Mantel ab und band
Die Solen seiner Füße los und stieg
Hinauf zum Scheiterhaufen.

Digitized by Google

Plötzlich schlug
Die Flamm' empor, umwehend ringsum ihn
Gleich einem Segel, das ihn kühlete,
Gleich einem glänzenden Gewölbe, das
Den Edelstein in seine Mitte nahm,
Und schöner ihn verklärte; bis ergrimmt
Ihm eine freche Faust das Herz durchstieß.
Er sank; es floß sein Blut; die Flamm' erlosch;
Und eine weiße Taube flog empor.

* * *

Du lachst der weißen Taube? Soll einmal
Ein Geier Dir dem Sterbenden die Brust
Durchboren? Dem Gestorbenen das Aug'
Ein Rab' aushacken? Aus der Asche sich
Molch oder Natter winden? — Spotte nicht
Des Bildes, das die Sage sich erschuf:
Nur Einfalt, Unschuld giebt im Tode Muth.

Die Krone.

Nicht im müßigen und stolzen Grübeln;
In Geschäftigkeit fürs Wohl der Menschen
Und in selbstvergeßner Demuth wohnen
Gottgefälligkeit und Zier und Weisheit.

Pyoterius in seiner Celle
Dünkete vor Gott sich groß und herrlich,
Weil er über Thabors Glanz und alle
Seraphsflügel tief und viel nachdachte.

Und den Denkenden umfing ein schwerer
Traum einmal. Es sprach zu ihm der Seraph:

„Pyoterius, steh' auf und eile
Nach Tabenna*), wenn du Jene sehn willst,
Die mit seiner Krone Gott gekrönt hat.„

Pyoterius stand auf und eilte
Nach Tabenna. Vor ihn traten alle
Heilge Jungfraun, Schwestern und die Mutter. —
Pyoterius sprach: „seid ihrs alle?
Denn mir mangelt unter euch noch Jene,
Die mir im Gesicht der Engel zeigte.„

„Eine, sprach die Mutter, ist noch drunten,
Eine Alberne, fast unsre Schande. —
Unermüdlich im geringsten Dienste
Dient sie in- und außerhalb dem Kloster
Jedem Fremdling, sei es Jud' und Heide.
Darum nennen wir sie so gewöhnlich
Die Wahnsinnige: denn fast antwortet

*) Eine Gegend in Aegypten, wo ein berühmtes Kloster und viele Cellen der Einsiedler waren.

Sie uns nicht; ist aber immer fröhlich,
Und nie mehr, als wenn man sie verachtet.„

„Laß sie kommen, damit ich sie sehe„
Sprach der Heilige; gezwungen kam sie. —

Porphyrite, rein und schlecht gekleidet,
Lang das Haar, und ohne Nonnenkrone,
Um ihr Haupt nur eine schlichte Binde.

Eilig sank vor ihr auf seine Kniee
Pyoterius: denn um ihr Antlitz
Leuchtete, was ihm der Engel zeigte,
Selbstvergessenheit und Lieb' und Unschuld.
„Segne mich, so sprach er, heilge Jungfrau,
Die mit seiner Krone Gott gekrönt hat.„

Plötzlich strahlete mit hellen Stralen
Ihre Binde. Alle knieten nieder:
„Ach verzeih mir, daß ich dich verlachte!
„Ach verzeih mir, daß ich dich verschmähte! —

Daß ich oft dich, ihnen zu Gefallen,
(Sprach die Mutter) wider mein Gewissen
Schalt, und du rechtfertigtest dich niemals.„ —

Porphyrite war sogleich entwichen;
Ihr bedünkte diese Hochverehrung
Spott und Wahnsinn. Wohin sie gegangen?
Was sie ferner litt? wo sie gestorben?
Davon schweigt die Chronik unsres Klosters.

Nur dem großen und vollkommnen Denker
Pyoterius entwich das hohe
Bild nicht ganz. Und wenn er über Thabors
Unerschaffnen Glanz und über alle
Seraphsflügel dachte, stand ihm plötzlich
Porphyrite da, die Selbstvergeßne,
Immer nur geschäftig für die Menschen,
Fröhlich stets und schweigend; nie vergnügter,
Als wenn sie verachtet und verkannt war.
Vor ihm stand sie mit der schlichten Binde,
Die mit seiner Krone Gott gekrönt hat.

Die Pilgerinn.

Wenn Rom ersinken soll, so warte nicht,
Daß seine Wölfinn erst vom Jupiter
Ein Blitzstral treffe, daß das alte Erz
Der Tafeln schmelze, und die Sonne sich
Von West nach Osten wende, daß ein Stier
Gebähr' und alle Götter fliehn; es heulen
In Tempeln Stimmen, und der Altar sinkt. —

Der Altar sank, sobald ihn Frömmigkeit
Nicht stützte, wenn geheime Schand' ihn schmäht,
Und Trug und Heuchelei ihn untergrub.
Die Götter flohn, sobald man sie verbannte

Aus Herz und Bruſt. Das eherne Geſetz
Zerſchmolz in weichen Sitten; und ein Blitz
Triſt auf die Wölfinn, weil ſie Wölfinn iſt.

Wie eine Jahrszeit kommt die neue Zeit
Mit ſtillem Schritt. Die Erde wendet ſich;
Die Luft wird wärmer; vor der Sonne ſchmilzt
Das Eis; es ſproßen Saaten. — Schaut empor!
Die Lerche ſingt; die Mandel blüht; es knoſpet
Der Feigenbaum; und im belaubten Neſt
Singt laut die Nachtigall: „der Lenz iſt da!“ —

Dann ſuche niemand in der neuen Zeit
Die alte wieder. Jede Tugend blüht
An ihrem Ort, und webet ihr Gewand
Vom Aether ihres Tages. Wenn in Rom
Der Römer Geiſt erſtarb, das Capitol
Zum Chriſtentempel ward, und neue Noth
Auch neue Sorge fodert; o ſo ſchone
Des frommen Wahnes! Statt Cornelien,

Die keinen Ort mehr hat, erblickest du
Paulla Romana.

* * *

Paulla konnte sich
Der Scipionen, Gracchen, Julier,
Ja des Geschlechts Aeneas rühmen; doch
Die Fromme rühmete sich dessen nicht.
Im tiefbedrängten Rom war einig nur
Ihr Stolz, ihr Schatz, ihr Capitolium
Der Armen Herz.

Und als ihr Ehgemal
Verstarb (sie war nun ihrer Pflichten frei;)
Da, längst ermüdet von der Römer Pracht
Und Eitelkeit, von ihrem Neid' und Haß,
Ging sie von Babel aus nach Nazareth.
Umsonst ereifert sich der Römer Stolz,
Entgegen ihr zu treten. „Wer ihr seyd,
Ihr seyd nicht Gracchen, Scipionen mehr,
Ich nicht Cornelia; gehabt euch wohl!„

Sie suchte die Verbannten auf; sie zog
Durch Meer und Inseln gen Jerusalem,
Und sah das heilge Grab, und betete
Auf Golgatha, und stieg auf Sion, ging
Dann nach Aegypten und nach Nubien,
Stets eine helfende Wohlthäterinn
Der Armen. Endlich fand in Bethlehem
Sie ihre Ruhestäte. „Hier, wo einst
Der Welten Heil (sprach sie) gebohren ward,
Hier will ich sterben.„

Und fortan ward sie
Im heilgen Lande aller Sittsamkeit,
Bescheidenheit und Wahrheit Bild. Sie stand
Mit Tagesfrühe auf, arbeitend stets
Und lernend;*) stiftete der Andacht Viel,
Doch nicht zum Müßiggange. Sie ergriff
Der Unschuld Herzen, zähmete dann auch

*) Hieronymus, der ihr Leben geschrieben, weiß ihre Gelehrigkeit nicht gnug zu rühmen. Sie legte ihm oft Fragen vor, die er nicht zu beantworten wußte.

Digitized by Google

Die frechsten Seelen, schonend keine Müh.
Und diese Lieb' und Strenge flößte sie
All' ihren Geistestöchtern ein, vor allen
Der eignen Tochter, die ihr Abbild war.

Eustochium, (so hieß das holde Kind,
Paulla Romana an Gemüth und Herz,)
Saß an der Mutter Bette, als im Alter
Der Tod ihr nahte. Um sie knieeten
Die Heiligen und Schwestern. Lange schon
Lag Paulla mit geschloßnem Auge, stumm
Und kalt. Ihr Othem schwieg; man stimmete
Das Brautlied an, das Lied der Sterbenden:

„Wohlauf, Geliebte! Meine Freundinn, auf!
Der Winter ist vergangen!
Die Regenzeit vorüber!
Gekommen ist der Frühling,
Die Blumen sprossen schon!„

Da richtet' auf sich die Gestorbene,
Mit Himmelsglanz verklärt, und sang darein:

„Ich sehe sie die Blumen,
Die Blumen jener Welt!
Ich höre süße Stimmen,
Wie unaussprechlich süß! —

Und küssete ihr Kind Eustochium,
Und sank und war verschieden. —

Ihre Hand
Zu küssen, die unzählbar Guts gethan,
Kam Jedermann, und alle Jungfraun kamen
Zu theilen, was mit unermüdetem
Kunstreichem Fleiß mildthätig sie gewebt. —
Aus allen Cellen kamen Heilige
Sie zu begleiten; da ertönte dann
In allen Sprachen ihr Triumphgesang.
Von ihrem Grab' im Tempel, wo ihr Leib

Hoch über der Geburtsstatt Jesu ruht,
Kam lange nicht **Eustochium**, und ward
Ihr treues, ihr wohlthätigsanftes Bild.
In tausend Herzen lebete fortan
Paulla Romana. —

Der Palmbaum.

Liebe kränzet sich mit Myrth' und Rosen;
Für den Held und Dichter sprießet Lorbeer;
Aber Palmen sind des heilgen Siegers
Ehrenzweig; und auch dem matten Wandrer
In der Wüste sprießt von Gott ein Palmbaum.

* * *

Als Onuphrius, ein rascher Jüngling,
Von den Vätern des Elias Leben
Ueber alles hoch lobpreisen hörte,
Rüstet er sich, eilend in die Wüste.

Digitized by Google

Sieben Tage gieng er; keine Stimme
Rief ihm zu: „was thust du hier, Elia?„
Bis von Sonnenglut und Durst und Hunger
Er ermattet sank. „Nimm meine Seele,
Sprach er, Herr! Nur einen Trunk zur Labung,
Eine Dattel laß mich hier nur kosten.„

Und ein süßer Schlaf umfing den Jüngling,
Und sein Engel stand bei ihm: „Verwegner,
Der du Gott versuchst, bist du Elias?
Doch zu deinem Lohn und deiner Lehre,
Hör'! — An deiner Seite rauscht die Quelle,
Und ein Palmbaum über deinem Haupte.
Siebzig Jahre sollst du hier mit ihnen
Leben, und sie werden mit dir sterben.
Aber keines Menschen süße Stimme
Sollst du, keines Mannes Fußtritt hören,
Bis dir Einer kommt, der dich begrabe.„

Froh erschrocken sah der Auferwachte,
Was der Engel ihm im Schlafe sagte;

Nannte jetzt den Palmbaum seinen Bruder,
Nannt' die Quelle seine Schwester, labte
Sich an ihrem Trank, an seinen Früchten,
Kleidete sich in des Baumes Blätter;
Aber keines Menschen süße Stimme
Kam zu ihm die siebzig lange Jahre.

Endlich hört' er eines Mannes Fußtritt:
„Dieser, sprach er, ist von Gott gesendet,
Daß er mich begrabe!„ nahm den Gast auf,
Und erzählt' ihm seines Baums Geschichte.
„Also, hast du deine Pflicht erfüllet;
Eil' hinweg! für dich ist dieser Ort nicht.
Menschen sind geschaffen für die Menschen.„

Kaum gesprochen, sank der Greis danieder
Todt; ein Sturmwind riß den Baum mit seinen
Wurzeln aus; die Quelle war versieget.

Digitized by Google

Und ein Labgesang sang in den Lüften:
„Komm, o Bruder, komm aus deiner Wüste;
Was dir deine eigne Schuld versagte,
Singet dir der Himmel jetzt entgegen,
Süße Freundschaft unter Himmels-Palmen.„

Und **Paphnutius** begrub den Todten,
Dessen Antlitz glänzete. Die Wüste
Hallte rings um ihn, und trieb ihn von sich:
„Ach, sprach er, so viel sie Leid sich bringen,
So viel geben sie sich Trost und Stärke;
Menschen sind geschaffen für die Menschen.„

* * *

Dank, **Onuphrius**, nach tausend Jahren
Dank dir, daß du eines Mannes Seele
Noch in seiner letzten Stund' erquicktest.

Schüchtern, krank, mißtrauend allen Menschen,
Ein gejagtes Reh, (den Pfeil des Jägers

Trug er in der Bruſt;) ſo floh Torquato
Taſſo zu dir. Seine zarte Schläfe
War bedeckt mit Lorbeer; keinen Lorbeer
Sucht' er mehr; ihn labte deine Palme. *)

U 4

*) Taſſo, dieſer liebenswürdige, aber faſt ſein ganzes Leben hindurch unglückliche Dichter, als er erſchöpft an Kräften in Rom ankam, um auf dem Capitolium gekrönt zu werden, ließ ſich in das Kloſter St. Onofrio bringen, wo er, indeß alle Anſtalten zur Feierlichkeit gemacht waren, den Tag vor ſeiner Krönung ſanft entſchlief. Er liegt mit Barklai und dem Dichter Guidi in der Kirche St. Onofrio unter einem Steine begraben; zu einem Denkmal iſt kein Raum da. Man zeiget ſein Bruſtbild und die dem Geſicht des Todten entnommene Larve.

Digitized by Google

Das Bild der Andacht.

Die höchste Liebe, wie die höchste Kunst
Ist Andacht. Dem zerstreueten Gemüth
Erscheint die Wahrheit und die Schönheit nie;
Sie, die aus Vielem nicht gesammlet wird,
Die, in sich Eins und Alles, jeden Theil
Mit sich belebet und vergeistiget.

Sophronius, der in dem Heidenthum
Den Musen einst geopfert, wollte jetzt
Der Mutter Gottes auch ihr Bildniß weihn.

Wie eine Biene flog er auf der Au'
Der Kunstgestalten; Pallas, Cynthia
Stand ihm vor Augen; Aphrodite sollt'
In Einer Huldgestalt mit ihnen blühn.

Digitized by Google

Er überlegt', und schlief ermattet ein;
Da stand im Schlaf Sie selbst vor Augen ihm,
Die Benedeyte. „Sieh mich, wer ich bin,
Sprach sie, und gieb mir keinen fremden Reiz.
Nur Selbstvergessenheit ist meine Zier;
Nur Demuth, Zucht und Einfalt ist mein
Schmuck.„

Getroffen wie vom Pfeile wacht' er auf.
Und sah fortan auch wachend Sie, nur Sie!
Wie der, der in die Sonne schaut, das Bild
Der Sonne mit sich träget. Oefters stand
(So dünkt es ihm) sie sichtbar vor ihm da,
Das Kind auf ihrem Arm, und Engel ihr'
Zur Seite.

Als das Bild vollendet war,
Da trat ein Himmelsjüngling zu ihm hin,
Und sprach: „Gegrüßet sei, Holdselige!„
Zum Bilde. Viele Herzen werden Dein
Sich am Altar erfreun und willig Dir

Ihr Innres öfnen: denn was Andacht schuf,
Erwecket Andacht. Dir, o Künstler, hat
Die Selige sich selber offenbahrt.„

* * *

Erschien, o Raphael, dir auch das Bild
Der Göttinn, als die heilige Idee
Dir in der Dürftigkeit an Erdenschöne
Vorschwebete? Ich seh' ihr Bild. Sie wars.*)

*) Essendo carestia e de buoni giudici e di belle donne, io mi serva di certa idea, que mi viene alla mente. *Raffaello Sanzio.*

Der himmlische Garten.

Maximina, die an ihres Vaters
Herzen hing, (denn nach der Mutter Tode
Hatt' er sie, sein einzig Kind, erzogen
Und der Mutter Bild in ihr geliebet;)
Maximina hing auch nach des Vaters
Tod' an seinem Herzen, und verlassen.
Wie ein Lamm in öder wilder Wüste
Sehnte sie sich oft zu ihm hinüber:
„Ach, daß ich ihn Einmal schauen könnte
Droben dort in seinem Paradiese!„

Und ein süßer Schlaf umfing sie freundlich,
Und sie sah im holden Traumgesichte
Einen Garten voll der schönsten Blumen,
Die auf Erden sie noch nie gesehen.

Digitized by Google

Goldne Früchte glänzten auf den Bäumen,
Deren Zweige klingend sich bewegten.

Freundlich kam der Vater ihr entgegen:
„Sieh, o Kind, wie angenehm ich wohne!„
Nahm sie bei der Hand und zeigt' ihr tausend
Schöne Blumen. —

„Laß mich, sprach sie träumend,
Diese junge Rosenknospe brechen —„

„Brich sie, wenn du kannst!„ — Die
Knospe wich ihr.

„Sieh, o Tochter, eben das war Deine
Lebensblum'. Unausgeblühet kannst du,
Darfst du sie nicht brechen; unter Dornen
Blühet sie, doch voll und schön und einsam.

„O so zeige mir dann, guter Vater,
Dein' und meiner Mutter Lebensblume!„

„Siehe hier auf Einem Stengel beide.
Eine längst, die andre kaum verblühet.„

Wundernd sah sie jetzt die vielen Blumen,
Rosen, Lilien und Hyacinthen,
Knospend, blühend und verwelkend.

„Tochter,
Sprach die himmlische Gestalt, und wurde
Leuchtender. Du siehest hier den weiten
Lebensgarten auserwählter Menschen.
Engel wachen über Bäum' und Früchte:
Deiner Knospe Hüter sind Wir beide,
Ich und deine Mutter.„ —

„Ach, wo ist sie?„

Glänzend ging die schönste der Gestalten
Ihr vorüber, und das Kind erwachte.
Paradies und Vater war verschwunden.

Digitized by Google

Aber immer blieb ihr tief im Herzen
Dieser Traum; auch sehnlich-wünschend wollte
Sie die Lebensknospe eh nicht brechen,
Eh es ihres unsichtbaren Wächters
Linde leise Vaterhand geböte.

Digitized by Google

Das Paradies in der Wüste.

„Mein Freund Antonius, der Vater mir
Und Lehrer war, mit dem ich Lebenslang
In weitester Entfernung ungetrennt
Ein Herz und Seele war; der hundertjährge
Greis
(Das saget mir mein Geist,) ist jetzt gestorben.
Noch Einmal wollt' ich ihn im Leben sehn!
Wohlan, ich will die Stäte sehen, wo
Er lebete und starb.„ — So sprach zu sich
Hilarion in Palästina, der,
Wie sein Antonius, der Armen Freund,
Ihr Arzt und Trost, sich selber aber hart
Und strenge war. Er zog zur Thebaide.

Digitized by Google

Durch grause Wüsten ging er; siehe da
Erhob ein Fels sich; aus dem Felsen sprang
Ein heller Bach, beschattet rings von Palmen.
Am Felsen hob sich eine Traubenwand
Empor. Wohl ausgehauen leitete
Ein Schneckengang zur Höh' hinauf; im Teich
Des Baches spielten Fische. Kräuter blühten,
Und viel gesunde Früchte prangeten
Im Garten — ringsum ein Elysium.

Verjünget wanderte Hilarion
Hin und daher, stieg auf und ab; ihm sangen
Die Vögel, die einst mit Antonius
Loblieder angestimmt, den Freundesgruß,
Und flogen ihm vertraut auf seine Schultern.
Des Greises beide Jünger zeigten ihm
Jedweden Lieblingsort des Heiligen,
Dem sie gedienet. „Hier! hier betet' er.
Auf dieser Höhe sang er Hymnen; dort
Pflegt' er zu ruhen; hier arbeitet' er.
Den Palmenhain hat er gepflanzet, Er

Die Reben sich erzogen; diesen Teich
Hat er mit eigner Hand umdämmet. Hier,
Die Bäum' und Kräuter dieses Gartens sind
Des guten Greises Kinder. Dies Geräth'
Gebrauchte seine Hand. Komm her und sieh!
Dies ist die Hütte, wo er sich dem Volk,
Das zu ihm strömte, dann und wann entzog.
Er gab dem Orte Sicherheit; das Wild,
Waldesel, die zu näschen pflegen, was
Sie nicht gesäet, wies er segnend weg.
Sie trinken an dem Strom und stören nicht
Den Garten.„

„Wohl! nun zeiget mir sein Grab!„

„Sein Grab ist nirgend. Wir versprachen ihm
Es niemanden zu zeigen: denn der Mensch
Ist Staub, sprach er, und muß zu Staube werden.
Feind war er jeder Leichen ehrenden
Aegyptischen Abgötterei.„

„Er ruhe,
Da wo er ruhet!„ sprach Hilarion.

„O bleibe du bei uns! so baten ihn
Die Jünger. Du, sein Freund und Schüler, bist
Antonius anjetzt der Christenheit.

„Das bin ich nicht! sprach er. Der Heilge lebt
Bei Gott! Sein Geist in tausend Herzen; auch
Im Eurigen. Antonius ist nicht
Begraben, Er, der rings die Seele war
In dieser weiten regen Gottesstadt.
Die Wüsten hat er mit Unglücklichen
Verbannten Flüchtlingen bevölkert. Fern
Von ihren Treibern leben sie, der Welt
Entnommen, hier im brüderlichen Fleiß.
Antonius geweihte Höhe zu
Bewohnen, ziemt mir nicht. Lebt alle wohl,
Ihr Brüder und ihr Palmenbäume, Bach
Und Teich und Garten, jede Frucht, die Er

Gepflanzt, ihr seine Vögel, lebet wohl.
Ich nehme mir sein fröhlich Angesicht,
Sein fröhlich Herz aus dieser Wüste mit,
Durch sie wird jede Wüste Paradies.

Er ging. Auf Cypern lebete fortan
Hilarion in einem Garten, streng
Und milde wie Antonius. Er ward
Da, wo er starb, versenket. —

Die laute Klage.

Sanft entschlummert lag des Greises Antlitz,
Hingegangen schien die fromme Seele;
Als der Brüder laute Todtenklage
Noch einmal zurück ihn rief ins Leben.

Auferwachend lächelt' er und sagte
Bittend: „Brüder, wozu dieses Jammern?
Fürchtet ihr den Tod? Er ist ein Engel!
Mög' er euch, wie mir anjetzt, erscheinen.

„Oder gönnet ihr dem matten Wandrer
Nicht die Ruh? beim letzten Augenblicke
Nicht die Einkehr in mich selbst, daß heiter
Ich vor Gott und unverworren trete?

Digitized by Google

Hab' ich es verdient, daß ihr die letzte
Stunde mir betrübt?„ — Er sank danieder
Und entschlief. Der Engel, der die Seele
Von ihm nahm, sah Eine stumme Thräne

In des Jünglings Auge, den als Vater
Er geliebt: (es hielt der Greis die Hand ihm
Sterbend noch;) die stille stumme Zeugin
Trat vor Gott mit der entflohnen Seele.

Die Ameise.

Ein Müßiggänger sah die Lilie
Des Feldes blühn, und hört der Vögel Chor
Lobsingen. „Bin ich denn nicht mehr als sie?
Sprach er. Wohlan! so sei mein Leben auch
Blühn und Verblühen, Anschaun und Gesang!„

Er ging zur einsam-frommen Wüstenei
Und harrete auf Offenbahrung. Da
Rief eine Stimme: „Schau zur Erd' hinab,
Simplicius.„

Er sah. Ein wimmelnd Nest
Ameisen war vor ihm in lebender
Bewegung. Diese trugen eine Last,
Viel größer als sie selbst. Ein andrer Hauf

Hielt Kräuterſaamen in dem Munde, veſt
Wie mit der Zange. Jene holten Erd'
Herbei, und dämmten ihren breiten Strom.
Die andern trugen für den Winter ein,
Und ſchroteten die Körner künſtlich ab,
Daß ihre feuchte Wohnung nicht mit Kraut
Verwüchſe. Dieſe hielten einen Zug;
Sie trugen einen Todten aus der Stadt.
Und keiner ſtört den andern; jeder wich
Beim Ein- und Ausgang ſeinem Nachbar aus.
Wer unter ſeiner Laſt erlag, und wer
Die ſteile Straße nicht erklimmen konnte,
Dem half man auf, man bot den Rücken dar —

Simplicius ſah's mit Verwunderung
Und ſähe noch; hätt' ihm die Stimme nicht
Gerufen: „Biſt du nicht viel mehr als ſie?„

Und vor ihm ſtand ein Greis. „Verlohr-
ner Sohn,
Wie? haſt du keinen Vater? keine Mutter?

Und keinen Freund und Armen, dem du jetzt
Beispringen könntest? Bist vom Himmel du
Entsprossen? keinem Menschen auf der Welt
Verbunden oder werth; daß ihm ein Theil
Von dir gehöre? — Sieh das kleine Volk
Ameisen. Jede wirket ingemein,
Und ohne Eigenthum hat Jede gnug.„

Belehret kehrt Simplicius zurück
Zur muntern Thätigkeit, und sah fortan
Im großen Ameishaufen dieser Welt
Die Gottesstadt, die (oft sich unbewußt)
Im Wirken fürs Gemeine lebt und webt,
Niemand für sich, für alle Jedermann.

Digitized by Google

Die Fremdlinge.

Gegrüßet seid ihr mir, ihr Morgensterne
Der Vorzeit, die den Allemannen einst
In ihre Dunkelheit den Stral des Lichts,
In ihre tapfre Wildheit Milde brachten. —
Beatus, Lucius und Fridolin,
Und Columban und Gallus, Magnoald,
Othmar und Meinrad, Notker und
Winfred *) —
Ihr kamet nicht mit Orpheus Leierton,
In Phrygisch-wilden Bacchustänzen nicht,
Noch mit dem blutgen Schwert in eurer Hand;

*) Bekehrer Deutschlands in der Schweiz, in Schwaben und am Rhein.

In eurer Hand ein Evangelium
Des Friedens und ein heilig Kreuz, mit ihm
Die Pflugschaar war es, die die Welt bezwang.

Graunvoller Anblick! — Undurchdrungner Wald
Bedeckte Thäler, Auen und Gebürg',
Bis hinten unersteigbar hoch das Eis
Der Glätscher glänzt in kalter Majestät.
Aus Klüften stürzten Ströme wild herab
Felsen zerreißend. Tief im Hain erscholl
Das Kampfgeschrei der Männer und des Uhrs,
Geschrei der Weiber und Gefangenen.
Aus Höhlen zischten Drachen; am Altar
Floß Menschenblut dem Wodan. Oede lag
Das Feld umher in trägem Sumpf und Moor.
Der armen Hütte ärmste Nothdurft ward
Von hartgehaltnen Knechten arm bestellt. —

Da wagten aus entfernten Landen sich
Von Gott erweckte Männer in das Graun

Der alten Nacht, durchwanderten das Land,
Arm, einsam, unbekannt, verfolget. Da
Versuchte sich **Beatus** übern See; *)
Der ungestüme schwieg vor ihm. Er trat
Vor eines Drachen Klüft; der Drach' entfloh,
Und ließ die Höhle jetzt zur Wohnung Ihm
Und seinem Freund' **Achates**. — **Lucius**, **)
Aus Königsstamm und jetzt ein Wanderer,
Zwang Auerstier' ins Joch; und **Fridolin** ***)
Bracht' aus der Gruft den Todten vor Gericht
Mit ihm zu zeugen.

*) Den Brienzer und Thuner See. Beatus hat den Namen St. Batt in der Volkssprache.

**) Lucius, der Sage nach ein Brittischer Königssohn, Bekehrer der Graubündner.

***) Fridolin, Bekehrer derer von Glarus und der Rheinanwohner. Zu Seckingen auf einer Insel des Rheins begraben.

Digitized by Google

Dann verschaffete
Der Orden Benedicts der Sonne Raum
Die Erde zu erwärmen. Wessen Hand
Hat diesen Fels durchbrochen? diesen Wald
Gelichtet? jenen Seuchenschwangren Pfuhl
Umdämmt, und ausgehackt die Wurzel-Knoten
Der ewgen Eichen? Wer hat dieses Moor
Zum Garten umgeschaffen, daß in ihm
Italien und Hellas, Asien
Und Afrika jetzt blühet? War es nicht
Gottselger Mönche emsig-harte Hand?

Und wie den Boden, so durchpflügeten
Sie wildre Menschenseelen. Manchen Uhr
Belegt' ein Heilger mit dem sanften Joch
Des Glaubens. Mancher Drache flog, besprochen
Vom mächtgen Wort, lautzischend in die Luft
Zur Ruh der ganzen Gegend. Leo ging

Dem Attila*) und manchem Giselaar,
Und Gibich, Godemar und Gunthar ging
Ein Bischof fromm entgegen, sprach mit ihm
So lange, bis der Dämon von ihm floh;
Die freche, starre Geißel Gottes ward
Ums heilge Kreuz gewunden. Billigkeit
Und Milde trat im schlichten Mönchsgewand',
Im Waldeskittel, wie im Priesterschmuck
Hin vor den Thron, und ins Gewühl der Schlacht,
Trat zwischen die Zweikämpfer, in den Rath
Der Ritter, und ins Haus- und Brautgemach,
Versöhnend, schlichtend, sanftverständigend.
Dem Knecht entfiel die Kette. Menschenkauf
Und Menschendiebstal traf des Bannes Fluch. —
Wie Tempel und Altar, so ward auch Heerd

*) Attila, der Hunnen König. Leo 3. ging ihm in die Lombardei entgegen und rettete Rom. Giselaar, Gibich u. s. sind Könige der Allemannen und Burgunder.

Und Eh befriediget. Gedrückte wallten
Zur Stäte des Erbarmens. Hungernde,
Verfolgte, Kranke flohn zum heilgen Raum,
Erflehend **Gottes Frieden**, der am Bett
Der Sterbenden, in Aufruhr, Pest und Noth,
Erquickte, linderte, beruhigte.

Weß ist der Erdenraum? Des Fleißigen.
Weß ist die Herrschaft? Des Verständigen.
Weß sei die Macht? Wir wünschen alle, nur
Des Gütigen, des Milden. Rach' und Wuth
Verzehrt sich selber. Der Friedselige
Bleibt und errettet. Nur der Weisere
Soll unser Vormund seyn. Die Kette ziemt
Den Menschen nicht und minder noch das
Schwert.
Der Allemannen Sitten und Gespräch
Sind nicht die besten Sitten. Das Gespräch
Von Bärenbraten, Auerochsenjagd
Und Weiberjagd und Mähr' und Hunden —
Doch

Genug, o Muse, lieber sage mir
Von Columban und Gallus, was du weißt. *)

* * *

Verklungen war die Harfe Ossians
Im fernen West', auf jenen Eilanden
Des sanften Galenstammes: Fingal lag
Im Grab' und schwebte nur in Wolken noch.

Was tönet jetzt aus neuen Wölbungen
Dort für ein andrer Klang? Nicht Ossians
Gesänge mehr; sie singen Davids Psalmen
Im feierlichen düstern Jubelchor.

*) Gallus heißt ein Gale. Columban und seine Gefährten waren nicht von Fingals Stamm, aber edle Schotten, (Scoten) aus Erin (Nord-Irland) gebürtig. Der erste Zug Columbans war in die Hebriden, (die westlichen Inseln bei Schottland.) Auf Hy oder Jona war ein Chorherrnstift errichtet, nach einer morgenländischen Regel. Von da begaben sich viele nach Bangor, einem berühmten Kloster in Wales; von da in die mittäglichen Länder. S. Müllers Geschichte der Schweiz Th. 1. S. 158. 205. u. f.

Digitized by Google

Der Strom der Zeiten ändert seinen Lauf,
Und bleibt derselbe. Die zu Schlachten einst,
Zu Rettungen auf ferne Küsten zogen,
Errettend ziehn sie jetzt zu stillen Siegen aus.

„Laß mich, o heilger Vater, (also sprach
Zu Comogellus Columban) laß mich
Mit meinen zwölf Gefährten über Meer
Und Land hinziehen, zu besänftigen die Welt.„

Er zog mit seinen Freunden über Land
Und Meer, bis er des Frankenkönigs Herz
Gewann. „Erwähle dir, sprach Siegbert,
In meinem Reich zu wohnen, wo du willst.„

In einer Wüste des Vogesischen
Gebürges fanden sie ein warmes Bad.
Sie bauten sich in alten Mauern an,
Hier Menschen zu erquicken Leib und Geist.

Und viele Kranke walleten zu ihnen;
An Leib und Geist geneset kehrten sie
Zurück. Auch der Burgunderkönig kam,
Und bat den heilgen Mann um Lehr' und Rath.

„Thu deinen Aussatz von dir, König! sprach
Sankt Columban, und nimm ein ehlich Weib,
Zur Ehre dir und deinem Land' und Stamm;
Von deiner Unzucht wasch', o König, dich.„

Brunhilde, Königs Mutter, hörte das;
Herrschsüchtig scheut sie eine Königinn,
Und haßte Columban. Er ward verbannt
Aus seiner Celle und aus Siegberts Reich.

Jedoch die Meeresflut empörte sich,
Und bracht' ihn wieder an den Strand. Er ging
Mit seinen Freunden bis zur Limmat hin,
Gen Arbon und hinüber nach Bregenz.

Sie lehrten unermüdet, litten viel
Vom wilden Volk; (noch lehrt uns **Columban**
In seinen Schriften) bis er, ausgestoßen,
Die Alp' hinüber ging zur Lombardei.

Zu Füßen fiel ihm **Gallus**: „Laß mich hier
Zurück, den Sterbend-Kranken.„ — **Columban**,
Unwillig zwar, jedoch mitleidend ließ
Ihm **Magnoald** und **Dietrich** auch zurück.

Erhebe dich, Gesang, vom Bodensee.
Zu jenen schönen Höhen, die uns einst
In heilgen Cellen das Verlohrene
Bewahrten, das noch jetzt die Welt belehrt.

„In jenem Walde dort, ob dieser Burg,
Dort wo die **Steinach** aus dem Felsen springt,
Sprach **Hildebald**, ist eine Ebene;
Dahinten steigen Berge hoch empor.

Nur ist Gefahr an diesem wilden Ort:
Denn Wolf und Bär kommt sich zu laben da!„ —
„Ist Gott mit uns, was thut uns Wolf und Bär?
Sprach Gallus, morgen, Brüder, ziehn wir hin!

Und keine Speise kommt mir in den Mund,
Bis ich die Stäte meiner Rast ersehe!„
So sprach der achzigjährge Greis und zog,
Besah das Land umher und betete.

Er pflanzte einen Haselstecken statt
Des Kreuzes hin, und lebte wirksam dort
Mit seinen Brüdern Mang und Dietrich, trieb
Die Teufel heulend aus der Wüstenei.

Er segnete den Bär und Wolf hinweg;
Die Schlange floh; er baute seine Cell'
Ins Nest der Schlangen, und die Ebne ward
Ein Garten, Fischreich, Fruchtreich, Segensvoll.

Hier lebte Gall, verschmähend allen Reiz
Der Kirchenehren, wirkend weit umher
Mit Hülf' und Trost; es flohen vor ihm Leid
Und Krankheit, Leibes und der Seelen Schmerz.

Die schöne Wüste schenkt der König ihm;
Dann bauet' er mit seinen Freunden dort
Ein Tempelhaus; der Heilige entschlief,
In Freundes Arm, ein fünf und neunzigjähriger Greis.

In seiner Celle folgt' ihm Mang, sein Freund.
Nach funfzig Jahren stand ein Kloster hier
Und eine Bücherei. Mit Danke nenn'
Ich Ottmar, Waldo, Gottbert, Hartmuth, Grimmwald,
Der Bücher, Armen, und der Schulen Väter.

Wer an Valerius und Cicero,
Lukrez und Silius, Quintilian,

Salluſt und Ammian, Manilius
Und Columella ſich erfreut; der ſage
Sankt Gall und Mang u. allen Schotten Dank,
Die ſcotice mit altem Bardenfleiß,
Die Bücher ſchrieben und bewahreten.
Es lebe Benedictus und Sanct Maur,
Und wer uns je was Schönes aufbewahrt.

* * *

Der Helden Fußtritt iſt mit Blut gefärbt;
Bekehrungscolonieen gehen oft
In Staatsliſt über. Gute Galen, Euch,
Die bis gen Lappland, bis zur Lombardei
Die Völker lehrten, Bücher ſicherten,
Nachkommen Euch des Menſchlichſten der Helden,
Des Menſchlichſten der Sänger*) Ruhm und Dank!

*) Fingal und Oſſian.

Christenfreude.

Bruder Leo und Franciscus gingen
In den Pflichten ihres strengen Ordens
Ueber das Gebürge. Schneidend wehte,
Um und um sie, Hauch des kalten Winters.
Und ihr Ordenskleid war kahl; die Kutte
Deckt ihr nacktes Haupt nur dünn' und kärglich.
„Bruder Leo, rief Franciscus, höre!
Stehe still!

Wenn hinter uns die Menge
Auf uns winket: „siehe da die Säulen
Aller Christenheit! der Erden Sterne!„ —
Und der Ruf uns gegen Ost und Abend,

Digitized by Google

Nord und Süd auf seinen Flügeln träget,
Daß, wohin wir kommen, Städt' und Dörfer,
Helle Haufen uns entgegen senden,
Die uns grüßen, uns Erquickung reichen,
Knieend unsern Segen sich erflehen,
Und darüber unser Herz frohlockte —
Bruder Leo, das ist nicht die Freude,
Echte, wahre Christenfreude nicht.„

Weiter gingen sie; der Hauch des Winters
Wehete gelinder, und Franciscus
Redet fort: „Wenn vor dem hohen Pulte
Des berühmtesten, des vollsten Tempels
Zehentausend um uns stehn und horchen
Auf die Sprüche unsrer Weisheit, saugen
Durstend ein den Odem unsrer Lippe;
Wenn wir Herzen spalten, führen Seelen,
Tausend Seelen im Triumph gefangen,
Daß, berauschet auf des Wohllauts Strömen,
Jedes Ohr dahinschwimmt, und die Augen
Süße Bäche weinen; Seufzer steigen

Zu uns auf, ein süßer, süßer Weihrauch —
Und uns dann der Busen voller schläget,
Unser Mund frohlockender ertönet —
Bruder Leo, das ist nicht die Freude,
Echte, wahre Christenfreude nicht.„

Als sie weiter kamen, in die schöne
Reichbewohnte Ebne, sprach Franciscus:
„Wüßten wir die Sprachen aller Völker,
Die Geheimniße in Erd' und Himmel,
Kenneten den Weg der Vögel, Fische,
Thier' und Menschen, selber auch der Sterne;
Bruder Leo wüßte jede Zukunft,
Die auch, die seyn könnend doch nicht seyn wird —
Und wir aller Menschenherzen Tiefen,
Jeden Abgrund der Gewissen sähen,
Und sie wie Allmächtige beherrschten,
Wenn darüber unser Herz frohlockte —„

Indeß hatte sich das Volk in Haufen
Schon gesammlet und begehrte Wunder.

„Bruder, wenn uns Gott nun Wunder gäbe,
Wunder, selbst den Satan zu entwaffnen,
Kräfte', diesem Tauben, jenem Stummen,
Blinden, Lahmen, Ohr und Zung' und Auge,
Hand und Fuß zu geben; der verwesten
Menschen-Asche neue Lebensfunken —

Leo fiel ihm ein: „o guter Vater,
Warum sprichst du also? Oeffne lieber,
Oeffne mir der wahren Freude Quell.„

Sprach Franciscus: „Als vor jener Hütte,
Der wir Segen brachten, uns der Pförtner
Halbgesehn, die Pforte kaum eröfnet,
Drohend fortwies, und uns heilge Lügner
Uns Verräther schalt und schloß die Thür zu —
Wenn wir da, als hätt' er uns mit warmem
Mildem Bad' erquickt, den Gruß annahmen,
Und uns freuten und in Windes Pfeifen
Auf dem harten Stein, auf jenem Berge
Ruheten, als lägen wir auf Rosen,
Und der Schnee uns wie mit Rosen deckte;

Wir besprachen uns, wie wir dem Feinde
Wohlthun könnten, ihn mit Segen lohnen —
Bruder Leo, war uns das nicht Freude?„
„Himmelsfreude war es, o Franciscus.„

„Jener Jünger, den als Kind wir liebten,
Dieser Freund, dem wir das Herz vertrauten,
Jener Fremdling, dem wir Gut und Leben
Glück und Wohlseyn gaben, wenn der Eine
Bitter uns nun haßet, und der Andre
Das Geheimniß unsres Herzens ausstößt,
Vollgemischt mit Lügen, und der Dritte
Ins Gesicht uns speit und schlägt uns blutig,
Schneidet uns mit Waffen unsrer Güte
Tief ins Herz, daß unsrer Eigenliebe
Feinster Nerv erbebt, und alle Buben
Ueber uns frohlocken; und wir dennoch
Unsre Güte nicht bereuen, fröhlich
Uns zu neuer größrer Güte rüsten,
Und uns in den Spott als Purpur kleiden,
In die Dornenkron', als wär' es Lorbeer,

Den Verräther mit dem Kuß der Liebe
Segnen, und uns freun der Ehren Christus —
Bruder Leo, das ist Christenfreude!„
„Himmelsfreude, sprach er, o Franciscus.„

„Sieh, wir gehen jetzt in die Versamm-
lung
Unsrer Brüder, wohin sie mich luden,
Daß ich ihnen meinen Rath ertheile.
Wenn ich rede, was das Herz mir eingiebt,
Und sie alle wider mich dann aufstehn,
Rufend: „Nein! wir wollen nicht, daß
Dieser,
Ein Unwissender, ein Unerfahrner,
Ueber uns gebiet'!„ und mit Verachtung,
Hassend mich aus ihrer Mitte stoßen,
Und vor aller Welt mich schmähn und lä-
stern; —
Wenn ich dann nicht, als ob sie mit hohen
Ehren mich empfingen und lobpriesen,
Ihren Spott in höchster Ruh' ertrüge;

Heiter im Gemüth, mit frohem Antlitz,
Willig, ihnen jedes bittre Unrecht
Mit demüthger Liebe zu vergelten,
Bruder Leo, so bin ich des Ordens,
Den ich Christo stiftete, nicht würdig.“

Die drei Blinden.

Drei Blinde traten einst vor einen Heiligen;
Und flehten ihn um ihr verlohrnes Licht
Der Augen an. „Erzählet mir zuerst,
Wie ihrs verlohret!„ sprach der Heilige.

„Ich, (beichtete der Erste,) nahm mir vor,
Ins Sonnenlicht zu schaun, bis seinen Glanz
Mein Aug' ertrüge; davon ward ich blind.„

„Ich, sprach der Andre, machte den Versuch
An meinen Augen, ob aus ihnen nicht
Vielleicht das Licht entspräng'? und drückte sie
Und preßte sie so lange, bis ich erst
Sehr schöne Farben, und dann nichts mehr sah.„

Digitized by Google

„Ich, sprach der Dritte, war (verzeihe
mir!)
Ein Todtenräuber. Einst in Mitternacht
Stieg in die Gruft ich mitten vorm Altar
Und plündert' einen reichen Todten. Da
Erwacht' er, richtete sich auf, und drückte
Mit beiden Händen mir die Augen ein.„

„Hinweg, du Bösewicht, antwortet' ihm
Der Bischof. Wem die kalte heilge Hand
Der Todten rächend seine Augen nahm;
Dem giebt die Ewigkeit sie nicht zurück.

Euch, beide Thoren, hat die Eitelkeit
Genug gestraft. Genes't und werdet klug.„

Und wandte sich zu seinen Lehrlingen:
„Der Sonnenschauer, wie der thörichte
Empyriker belehren euch; doch dieser —

Digitized by Google

(Er wies auf den verworfnen Kritiker)
Ist schrecklich. Seinem eignen Vater grüb'
Er in der heilgen Gruft die Augen aus,
Drum sind ihm bei Lebzeiten von der Hand,
Der kalten Hand der Todten (schaut ihn an!)
Die Augen tief und ewig eingedrückt.„

Die Cicada.

In dem Kleinesten der Schöpfung zeiget
Sich des Schöpfers Macht und Huld am größten.

Nahe Sanct Franciscus kleiner Celle
Stand ein Feigenbaum; und auf dem Baume
Sang am Morgen, frisch gestärkt vom Thaue,
Lieblich die Cicada. Sankt Franciscus
Hört ihr zu an seinem kleinen Fenster,
Und verstand ihr Lied. „Hieher, o Schwester,
Rief er, komm hieher!„ und winkt ihr freundlich.
„In dem Kleinesten der Schöpfung zeiget
Sich des Schöpfers Macht und Huld am größten.„

Fröhlich sprang sie von dem Feigenbaume
Auf Franciscus Finger, neigte freundlich
Sich, den hocherhabnen Mann zu grüßen,
Der ihr rief; er grüßete sie wieder:
„Sing', o Schwester, wie du droben sangest,
Von des Höchsten Lobe Du die Kleinste.„

Alsobald, (sie fühlete mit Freuden
Und mit Stolz das heilige Katheder,
Wo sie stand und ihren hohen Hörer:)
Alsobald erhob in süßen Tönen
Sich ihr zirpender Gesang. Es nahten
Alle ihre Schwestern, ihre Töchter,
Schnur und Schwieger; rings auf Bäum' und Sträuchen
Horchte schweigend jegliche Cicada.

Und sie sang. Die zarten Flügel schwingend,
Ihre kleinen Beine froh bewegend,
„Wer? wer gab mir diese leichten Füße,
Zierte sie mit schönen vesten Knoten,

Schnell hinabzuſpringen, leicht zu hüpfen
Rings von Baum zu Baum, von Zweig auf Zweige.
Augen gab er mir, kryſtallne Sphären,
Die ſich wenden, vor- und rückwärts blicken,
Aufzuſpähen alle meine Feinde,
Den gefräßgen Specht und Spatz und Raben.
Flügel gab er mir, ein Gold-Gewebe,
Grün und blau, in Farben **ſeines** Himmels
Und in Farben **meiner** Bäume ſpielend.
Fröhlich ſchwing' ich ſie, wie keine Lerche,
Keine Nachtigall die Flügel ſchwinget,
Koſte Gottes Thau, den jeden Morgen
Mir, nur mir ſein Finger niedertröpfelt,
Und erhebe meine Stimm' und ſinge
In des Wandrers Ohr den **Ton der Schöpfung,**
Und erfriſche ſeinen Gang. Dem Landmann
Stimm' ich an das frohe Lied der Ernte.
„Reich, o Bruder, ſtehen **unſre** Felder;
Schön, o Schweſter, **dein'** und **meine** Auen.

Singet mit mir dankbar und zufrieden:
Groß ist Gott im Kleinesten und Größten.„

Rauher pries sie jetzt in wilden Tönen,
Wie auf Kräutern sie und über Blumen
Manchen Blum- und Krautverwüster aufspäht,
Ihn mit scharfen Nägeln faßt und festhält,
Und aussauget ihre Beute. —

„Schweige,
Sprach Franciscus, deine Stimme tönet
Rauh und heiser. Lerne von mir, Schwester,
Zeit ist jetzt zu singen, jetzt zu schweigen.
Fleuch empor, und preise mir in Zukunft
Gottes Lob, nicht deine eignen Thaten.„
„Groß ist Gott, im Größesten und Kleinsten„
Jauchzten auf die horchenden Cicaden.

Die Orgel.

O sagt mir an, wer diesen Wunderbau,
Voll Stimmen alles Lebenden erfand?
Den Tempel, der, von Gottes Hauch beseelt,
Der tiefsten Wehmuth Herzerschütternde
Gewalt mit leisem Klageflötenton
Und Jubel, Cymbeln- und Schalmeienklang,
Mit Kriegstrommetenhall und mit dem Ruf
Der siegenden Posaune kühn verband.

Vom leichten Hirtenrohre stieg der Schall
Zum Paukendonner und der weckenden
Gerichtstrommet'. Es stürzen Gräber! Horch,
Die Todten regen sich! —

Digitized by Google

Wie schwebet jetzt
Der Ton auf aller Schöpfung Fittigen
Erwartend. Und die Lüfte rauschen. Hört,
Jehovah kommt! Er kommt! sein Donner
ruft! : :

In sanftanwehendem beseelten Ton
Der Menschenstimme spricht der Gütige
Anjetzt; das bange Herz antwortet ihm. —
Bis alle Stimmen nun und Seelen sich
Zum Himmel heben, auf der Wolke ruhn —
Ein Halleluja! — Betet, betet an!

Apoll erfand die Cither, **Maja's Sohn**
Bespannete die Lyra; **Pan** erfand
Die Flöte; wer war dieser mächtge Pan,
Der aller Schöpfung Athem hier vereint?

* * *

Cäcilia, die edle Römerinn,
Verschmähete der weichen Saite Klang,

In ihrem Herzen betend: „wäre mir
Gewährt, den Lobgesang zu hören, den
Die Knaben sangen in des Feuers Glut,
Das Lied der Schöpfung.„

Da berührt' ihr Ohr
Ein Engel, der ihr sichtbar oft erschien,
Der Betenden. Entzücket hörte sie
Das Lied der Schöpfung. Sterne, Sonn' und Mond
Und Licht und Finsterniß, und Tag und Nacht,
Die Jahreszeiten, Winde, Frost und Sturm,
Und Thau und Regen, Reif und Eis und Schnee
Und Berg und Thal in ihrem Frühlingsschmuck,
Und Quellen, Ström' und Meere, Fels und Wald,
Und alle Vögel in den Lüften, was
Auf Erden Othem hat, lobpries den Herrn,
Den Heiligen, den Gütigen.

Sie sank
Anbetend nieder: „Würd', o Engel, mir
Ein Nachhall dieses Liedes!„ —

Eilig ging
Er hin zum Künstler, den Bezaleels
Geweihter Geist belebte, gab ihm Maas
Und Zahl in seine Hand. Es stieg ein Bau
Der Harmonieen auf! Das **Gloria**
Der Engel tönt'; einmüthig stimmete
Die Christenheit ihr hohes **Credo** an,
Der Seelen große Gottvereinigung.
Und als beim Sacrament das Heilige:
Er kommt! Gesegnet, der da kommt!
erscholl,
Hernieder ließen sich die Seligen,
Und nahmen an — der Andacht Opfer. Erd'
Und Himmel ward Ein Chor: den Bösewicht
Erschüttert an des Tempels Pforte schon
Die Tuba, die den Tag des Zorns erklang. —

Mit allen Christenherzen freute sich
Cäcilia, genießend, was das Herz
Der Betenden verlanget, Einigung
Der Seel' und Herzen; Christvereinigung.

„Wie nenn' ich, sprach sie, den vielarmgen Strom,
Der uns ergreift, und in das weite Meer
Der Ewigkeiten träget?„ „Nenne, sprach
Der Engel, es, was du dir wünschetest,
Organ des Geistes, der in Allem schläft,
Der aller Völker Herzen reget, der
Anstimmen wird der ewgen Schöpfung Lied,
Im reichsten Labyrinth die vollste
Vereinigung; der Andacht Organum.„

Die Geschwister.

Im einsamen Hain auf grüner Wiese
Spielten oft am Mutter-Gottes-Bilde
Eine Schwester und ein Bruder. Unschuld
Spielete mit ihnen, Lieb' und Anmuth.

Auch die Mutter saß am heilgen Bilde
Oft; und süß erzählte sie den Kindern,
Wie das Jesuskind im Arm der Mutter
Gut einst war und gute Kinder liebte.
„Liebet es uns auch?„ „Ja, wenn ihr gut seyd;
Es hört alles, was ich zu euch sage.„

Einst am Abend', als im schönsten Glanze
Unsrer Sonne die Geschwister beide
Sich erfreuten, sprach der rasche Knabe:
„Wenn einmal das Kind, das uns auch liebet,
(Spricht die Mutter,) zu uns niederstiege.
„Gerne gäb' ich ihm die schönsten Blumen,„
Sprach die Schwester. „Gerne, sprach der Bruder,
Gäb' ich ihm die allerschönsten Früchte.
Heilge Mutter, laß das Kind hernieder„

Und die Mutter strafte sie mit Worten
Sanft belehrend. Aber ihr im Herzen
Blieb das Wort; und bald darauf im Traume
Sah sie sich die Mutter Gottes neigen,
Und das Kind mit ihren Kindern spielend.

Lieblich war der Traum. Der Himmelsknabe
Sprach: „Für eure schönen Früchte und Blumen
Was soll ich euch geben? Du, o Bruder,

Spieleſt bald mit mir auf einer andern
Schönen Au, da will ich ſüße Früchte,
Wie du nie ſie koſteteſt, dir ſchenken.
Dir, o Schweſter, werd' ich wiederkommen,
Wenn du Braut biſt, und den Kranz dir
reichen.
Mutter wirſt du ſeyn von guten Kindern,
Gut wie Du, und gut wie Deine Mutter.„

Alſo träumte ſie und wacht' erſchrocken
Auf, und eilte zu dem Bilde betend:
„Kann es ſeyn, ſo laß mir meinen Knaben,
Holdes Kind! Wo nicht, dein Will geſchehe.„

Und in Kurzem ward der Traum erfüllet:
Denn der Knabe ſtarb. Er ſah im Sterben,
(Alſo ſagt er) einen Himmelsknaben
Kommen, und ihm ſüße Früchte reichen,
Und er koſte ſchon die ſüßen Früchte.

Digitized by Google

Auch die Tochter wuchs und ward der Mutter
Ebenbild. Als am Altar sie kniete,
Eine Braut, erschien ihr im Gebete
Jenes Kind und kränzte sie mit Blumen.
Wie ihr dünkte, waren meistens schöne
Lilien und Rosen in dem Kranze,
Wenig dunkle Blumen: und ihr Leben
Ward des Kranzes Abbild, Lieb' und Unschuld.

Die ewge Weisheit.

Von allem Schönen wählt' Amandus sich
Das Schönste nur; und also kam er bald
Vom Tand' hinweg zur frohen Einsamkeit.
Dann sprach er oft, wenn er vom Weltgeräusch
Zurückkam in sich selbst: „o hättest du
Nicht Dies und Das gesehen und gehört,
So wäre jetzt dein Herz nicht so betrübt.„

Einst zeigete sich ihm, was keine Zung'
Aussprechen kann. „Ist Das nicht Himmelreich
Und Wonne? sprach er. Alles Leiden mag
Die Freude nicht verdienen.„ —

Digitized by Google

Ihm erschien
Die Schönheit alles Schönen, in Gestalt
Der ewgen Weisheit. Wie der Morgenstern
Trat sie hervor und ward zur Morgenröthe,
Zur Morgensonne. Die Unsterblichkeit
War ihre Kron'; ihr Kleid die Anmuth. Süß
Und Huldreich sprach ihr Mund; und Sie, sie
war
Der Freuden Freude, die Allgnugsamkeit.

Sie schien ihm nah und fern!, von allem
Hohen
Das Höchste, und von allem Innigen
Das Innigste, der Schöpfung Meisterinn,
Die sie in zarter Milde; streng regiert.
Mit süßester Gebehrde sprach sie: „Sohn!
Gib mir dein Herz.„

„O drücke mir dich selbst,
Dich selbst ins Herz, daß jeder Busenschlag
Es heb' und mich erinnre, daß ich Dich,
Nur Dich in Allem seh.„

Sie ließ ihr Bild,
Berührend ihn, im Herzen ihm zurück.
So oft der Morgenstern erklang, erklang
Sein Hymnus: „Schaut! Der Schönen
Schönste kommt!
Die Mutter aller Gnaden geht hervor
Vom Aufgang! Deiner hat mein Herz begehrt,
Auch schlummernd, o du Liebliche.„

Er sprachs,
Und küßete die Erde, redet' oft
Mit seinem Engel, der ihm sichtbar dann
In schöner himmlischer Gestalt erschien,
Und mit ihm freundlich von den Fügungen
Der ewgen Weisheit sprach. „Willst du
Dich selbst
Erblicken, sagt' er einst, schau her!„ — Er
sah:
Ein Jüngling lag im Arm der Liebenden,
Die er im Herzen trug. Wie seligfroh
Erkannt' er sie! Es tönten himmlische

Gesänge um ihn her: „Der Weisheit Lust
Ist an den Menschenkindern! Je und je
Hab' ich geliebet dich und zog zu mir
Aus Liebe dich und will dich zu mir ziehn!„

„Wie du uns gerne höreſt, sprach zu ihm
Sein Engel, hören wir auch gerne Dich,
Zumal wenn du mit freudigem Gemüth
In Schmerzen auch die ewge Weisheit
singſt.„

Er sang; es ward ein Jubel um ihn her;
Ein Chor der Seligen umringt' ihn. Seelen,
Die er gekannt und nicht gekannt, umfingen
Ihn liebend, und erzählten traulich ihm
Ihr Wohl und Weh; wie aus der Bitterkeit
Die Weisheit ihnen stets das Süßeſte
Bereitet. Seine Mutter kam zu ihm,
Sein Vater, (jetzt Gestalten jener Welt)
Und sprachen ihm von ihrer Prüfungen
Belohnung. Und sein Antlitz glänzte. Oft

Sah man es glänzen, wenn er betete,
Und vorm Altar: „Aufwärts die Herzen!„
sang. *)

In solchen Süßigkeiten schwamm Amandus,
Sein Herz bewahrend, strenge gegen sich,
Und überstrenge. Da erschien ihm einst
Sein Engel wieder: „Glaubst du, sprach er sanft
Zum Schlummernden, indem du deinen Leib
Mit Büßungen belegest, dieses sei
Das schwerste Leiden? Leiden andrer Art
Erwarten dich. Schau her! Ich bringe dir,
Dem zarten Knaben, Ritterkleider. Rüste
Dich tapfer. Wenn du selbst dich peinigtest,
So höretest du, wenn du wolltest, auf.
Dich werden andre peinigen, und nicht
Aufhören, wenn du wünschest. Bis hieher

*) Sursum corda.

Empfand im Schmerz dein innerstes Gemüth
Geheime Süßigkeit. Wenn aber du
Im tiefsten Schmerze Rath und Hülf' und Trost
Bei Menschen suchest und nicht findest; Freund
Und Feind verfolgen dich; und wer dich schützt,
Wird selbst verfolget; wenn im Innern dann
Dich auch dein Gott verläßt; dann spricht zu dir
Die ewge Weisheit: „Sohn, gieb mir dein Herz!„
Auf diesen Dornen blüht allein der Kranz,
Den deine Königinn von Dir verlangt.„

Voll Schrecken fuhr der Jüngling auf; und bald
Ward seines Engels Red' erfüllet. Schmach
Und Hohn, Verachtung, Kränkung jeder Art,
Verläumdungen und Haß und Neid und Wunden
Am zartsten Herzen trafen ihn. Er sah
Kein Ende mehr, und lernt' im Leiden nur

Noch mehr zu leiden. Hülf und Rath und Troſt
Bei Menſchen war verſchwunden. Wer ihm half,
Ward auch verfolget, und zuletzt gebrach
Das Letzte ihm, ſein innrer Troſt.

Da ſprach er:
„Sein Will geſchehe!„ und gab ſich zur Ruh.

Und plötzlich ſtand vor ihm die Schönſte da,
Sanftglänzender, als er ſie je geſehn.
Sie flocht aus vielen Roſen einen Kranz
Für ihn, und er erkannt' in jeder Roſe
Den Dorn, auf welchem ſie entſproßen war.
„Nimm, ſprach ſie, ihn; er iſt der Deinige.
Jetzt iſt mein Bild in Deinem Herzen: Du
Gewanneſt ſelbſt es dir, bewahr' es treu.
Ihr Menſchenherzen traut! Von allem Schönen
Die ſchönſte Weisheit wird durch Prüfung nur.„

Sie sprach es, und ein sanfter Abendglanz
Umfloß Amandus Haupt. All seine Feinde,
In Träumen kamen die Verstorbnen selbst,
Und flehten um Verzeihung und Gebet.
Und seinen Freunden war der vielgeprüfte
Amandus doppelt werth. Jungfraun und Fraun,
(Er ehrete in ihrer Tugend stets
Der **Mutter Gottes** Gnad' und Zucht und Huld)
Sie ehreten in ihm der **Weisheit Sohn.**

Der Friedensstifter.

Dreimal war der kühne Karl geschlagen,
Und die Macht Burgunds im Blut erlegen;
Granſee, Murten, Nanſen zeugten ewig,
Was der Tapfre über ungerechten
Stolz vermag; als ſich die böſe Zwietracht
Auch ins Herz der Tapfern ſchlich. Sie zankten
Lieblos um des Sieges reiche Beute.
Faſt ſchon theilte ſich der Eidgenoſſen
Bündniß. Denn mit Frankreichs Gelde waren
Frankreichs Sitten in das Land gekommen,
Ueppigkeit und Pracht. Dem Schweizerbunde
Drohete Auflöſung. Da, am letzten

Friedenstag' zu **Stanz in Unterwalden**
Trat ein alter Mann in die Versammlung.

Grad und hoch: sein Auge blitzte Schrecken,
Doch gemischt mit Gütigkeit und Anmuth.
Lang sein Bart, von wenig schlichten Haaren,
Zweigespalten; auf dem braunen Antlitz
Glänzt' ein Himmlisches. Gebietend stand er
Dürr und hager da, und sprach anmuthig,
Männlich: langsam:

„Liebe Eidgenossen,
Lasset nicht, daß Haß und Neid und Misgunst
Unter euch aufkommen; oder aus ist
Euer Regiment! — Auch zieht den Zaun nicht
Gar zu weit hinaus, damit ihr eures
Theurerworbnen Friedens lang' genießet.
Eidgenossen, werdet nicht verbunden

Fremder Herrschaft, euch mit fremden Sorgen
Zu beladen und mit fremden Sitten.
Werdet nicht des Vaterlands Verkäufer
Zu unredlich-eignem Nutz. Beschirmet
Euch und nehmt Banditen, Landesläufer,
Nicht zu Bürgern auf und Landesleuten. —
Ohne schwere Ursach' überfallet
Niemand mit Gewalt; doch angefallen,
Streitet kühn. Und habet Gott vor Augen
Im Gericht, und ehret eure Priester.
Folget ihrer Lehre, wenn sie selbst auch
Ihr nicht folgen. Helles frisches Wasser
Trinket man, die Röhre sei von Silber
Oder Holz. — Und bleibet treu dem Glauben
Eurer Väter! Zeiten werden kommen,
Harte Zeiten, voll von List und Aufruhr.
Hütet euch, und stehet treu zusammen,
Treu dem Pfad' und Fußtapf' unsrer Väter.

Alsdann werdet ihr bestehn! kein Anstoß
Wird euch fällen und kein Sturm erschüttern.
Seyd nicht stolz, ihr alten Orte. Nehmet
Solothurn und Freiburg auf zu Brüdern:
Denn das wird euch nützen.„ — Also sprach er,
Neigte sich, und ging aus der Versammlung.

Alle, die den heilgen Mann erkannten,
Hörten in ihm eines Engels Stimme:
Bruder Claus war es von Unterwalden,
Der an seiner einsamen Kapelle
Ohne Speis' und Trank, (so spricht die Sage)
Zwanzig Jahr gelebt. Dem Kind' und Jüngling
War am Himmel oft ein Stern erschienen,
Der sein Herz ins Innre zog. Er hatte
Jederzeit, auch ämsig in Geschäften,

Stille Einkehr in sich selbst geliebet,
Zehen Söhn' und Töchter auferzogen,
Auch in Kriegeszügen seinem Lande
Treu geholfen; bis die Welt zu enge
Für ihn ward. Er nahm von Weib und Kindern
Liebreich Abschied, und mit ihrem Segen
Ging er zur Einöde. Vielen Pilgern,
Die ihn suchten, gab er Rath und Hülfe.
Manchen Sturm der Seele, manche Unruh,
Senkete ein Wort von ihm zur Ruhe.
Denn er war von starkem Herzen; mächtig:
Frei, und floh wie Pest die Landsverderber.
Oft weißaget' er, und wußt' der Seelen
Innerstes Geheimniß. Seines Lebens
Täglicher und hocheinfältger Spruch war:
„Nimm, o Gott mich mir; und gib mich ganz dir.„

Der war Bruder Claus. Die Bundsver-
sammlung
Folgte seinem Rath; einmüthig wurden
Aufgenommen **Solothurn** und **Freiburg**;
Und so manche Rathsversammlung wünschte
Bruder Claus zu sich **von Unterwalden**,
Mit der Bärentappe, die der Engel,
Falls er in den Himmel kommen wollte,
Ihm zum führenden Panier gegeben.

Digitized by Google

Der Schiffbruch.

Mitten in des Weltmeers wilden Wellen
Scheiterte das Schiff. Die Edlen retten
Sich im Fahrzeug„: „Wo ist Don Alonso?
Riefen sie; (Er war des Schiffes Priester.)

„Reiset wohl, ihr Freunde meines Lebens,
Bruder, Oheim! (sprach er von dem Borde)
Meine Pflicht beginnt; die Eure endet.„

Und er eilt' hinunter in des Schiffes
Kammern, seine Sterbenden zu trösten.

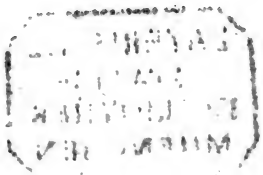

Höret ihre Sünden, ihre Buße,
Ihr Gebet, und wehret der Verzweiflung,
Labet sie, und geht mit ihnen unter.

* * *

Welch ein Geist war größer? Jenes Cato,
Der im Zorne sich die Wunden aufriß;
Oder dieses Priesters, der, den Pflichten
Seines Amtes treu, im Meer ersinket?

BIBLIOTHECA
REGIA
MONACENSIS.

BAYERISCHE
STAATS-
BIBLIOTHEK
MUENCHEN

Digitized by Google

Digitized by Google

Digitized by Google
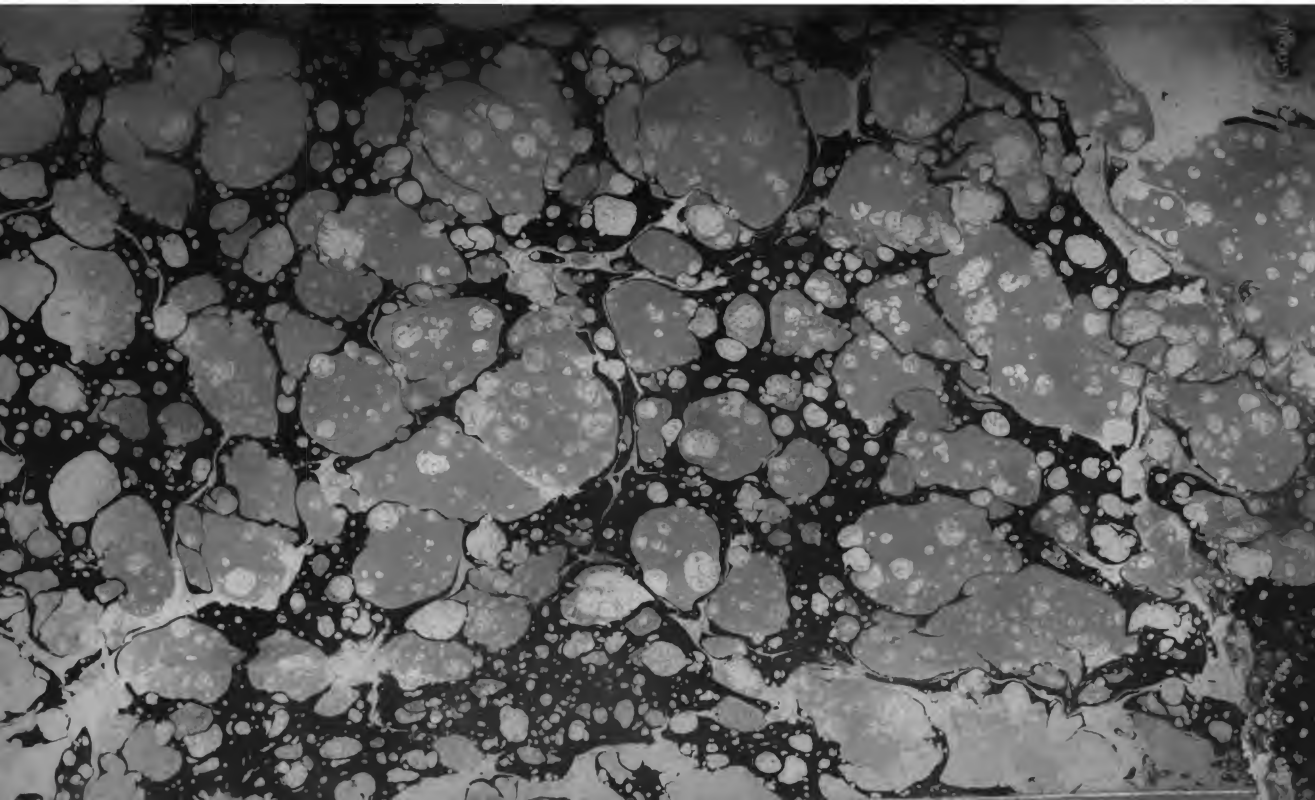
Digitized by Google